CPS
CENTRO PRODUZIONE SERVIZI

ITALIA SERA

www.italiasera.it

GTV AUDIOVISIVI srl

• Italia sera - Quotidiano d'Informazione • Editore: Giornalisti & Poligrafici Associati soc. coop - Sede Legale: via Gustavo Bianchi, 11 - 00153 Roma • Impresa beneficiaria, per questa testata, dei contributi di cui alla legge n. 250/90 e successive modifiche ed integrazioni
• Registrato al Tribunale di Roma numero 474/93 del 28.10.1993 • Direttore responsabile: Matteo Acitelli • Redazione: via G. Bianchi, 11 - 00153 Roma • Stampa: C.S.R. Roma - via G. Bianchi, 11 - 00153 Roma • Spedizioni in Abbonamento Postale articolo 1 comma 1 L. 46/04, DCB Roma

Anno XXVIII numero 151
Venerdì 5 Agosto 2022
Santa Maria della Neve • € 0,30

Calcio, Lazio: cercasi alternative per Luis Alberto

a pagina 6

Calcio, Roma: visite mediche per Wijnaldum

a pagina 6

A Velletri applausi per 'Donna chiama libertà'

a pagina 7

Il presidente del Consiglio uscente: "Per il Fmi cresciamo più di tutti"

Aiuti bis, Draghi: "Provvedimento di proporzioni straordinarie"

Come previsto, è semaforo verde per l'atteso decreto Aiuti bis, approvato all'unanimità dal governo. Come ha poi spiegato dopo nel corso della conferenza stampa il premier Draghi, si tratta di "un altro provvedimento di sostegno per le famiglie, di protezione, soprattutto per le famiglie più vulnerabili, e di aiuto alle imprese, una misura di proporzioni straordinarie".

Quindi, ha poi aggiunto il presidente del Consiglio, "Voglio dire anche una cosa sul metodi: il testo è stato condiviso con le parti sociali e con i partiti di maggioranza e opposizione. Voglio ringraziare tutti coloro che hanno partecipato a questa condivisione, in particolare il ministro Franco che quest'anno e l'anno scorso ha prodotto 3-4 finanziarie.

a pagina 2

Roma Capitale: firmato protocollo sulla sicurezza dei cantieri

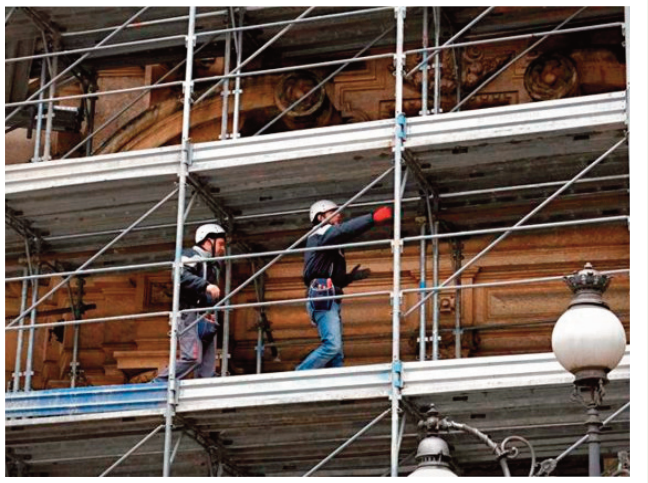

a pagina 5

Ostia, esplosione al locale di pokè: al vaglio tutte le ipotesi

a pagina 4

"Il Ministero è fermo per la scuola, non sulle nomine"

Cuzzupi (UGL Scuola): "Una sorta di golpe annunciato che serve a poco o nulla"

"Quello che avevamo denunciato a fine giugno si sta materializzando in questi giorni di caldo estivo, una sorta di golpe annunciato che serve a poco o nulla per la scuola, ma a tanto per garantire posti di comando prima che le elezioni possano determinare sconvolgimenti e cambi di guardia." Non perde tempo il Segretario Nazionale dell'UGL Scuola, Ornella Cuzzupi, nello stigmatizzare quanto emerso in queste ore in merito alla nomina alla Presidenza della Scuola di Alta Formazione "Una struttura – continua

Cuzzupi – che dovrebbe fornire una formazione agli operatori del settore, in pratica un qualcosa che dovrebbe già esser naturalmente proprio del ministero ma "reinventato" ad hoc per garantire, con la scusa dell'ormai onnipresente (a chiacchiere) PNRR, prebende di centinaia di migliaia di euro ad amici degli amici. Un vero scandalo che si vuol far passare per utile mentre l'intera architettura della scuola cade a pezzi e nulla, ripeto nulla è stato fatto per migliorare lo stato delle cose.

a pagina 3

Il presidente del Consiglio uscente: : "Le stime del Fmi ci vedono crescere più di Germania, Francia, dell'area Ue, e degli Stati Uniti"

Decreto Aiuti bis, Draghi: "Provvedimento di proporzioni straordinarie"

Un impegno del ministro e del Mef veramente straordinario, credo non abbia precedenti, ma tante cose non le hanno…". Come ha tenuto a spiegare, "Queste misure si aggiungono a quelle di oltre 35 mld che abbiamo fatto in quest'anno per mitigare gli effetti dei rincari. Il totale della misura approvata oggi è di 15 mld, più altri due di misure aggiuntive. Quindi 17 mld che vanno aggiungersi ai 35". Rispetto ai rincari e all'inflazione, il premier ha quindi sottolineato come, tutte le misure fin qui assunte, siano state adottare "a saldi invariati. Non ricorriamo allo scostamento di bilancio perché l'andamento dell'economia è di gran lunga meglio del previsto, grazie alla capacità degli italiani delle imprese e anche forse della politica economica del governo, che ha sostenuto l'economia mantenendo gli obiettivi della riduzione del deficit e del rapporto debito Pil". Pur giudicando incoraggianti i dati relativi all'economia italiana, tuttavia Draghi avverte anche che "ci sono nuvole all'orizzonte: la crisi energetica, il prezzo gas e il rallentamento dell'economia nel resto mondo, delineano previsioni preoccupanti per il futuro. Noi siamo andati molto bene, le previsioni terribili a inizio anno sono state smentite da fatti, ora dobbiamo prepararci ad affrontare 3 e 4 trimestre. Non dobbiamo sottovalutare i problemi, l'inflazione, il precariato e, naturalmente, anche l'incertezza politica, non solo nostra ma anche geopolitica, la crisi nel resto del mondo. Il sostegno che diamo serve ad aiutare le famiglie, soprattutto quelle più vulnerabili, in una fase incertezza e a difendere questa ripresa che c'è stata". Infatti, ha spiegato ancora il premier, "la crescita annuale finora si attesta al 3,4%, più di quanto stimato dal Mef in aprile per tutto il 2022. Un dato molto positivo sia se lo confrontiamo al passato recente che con tutti gli altri paesi. Il confronto con il passato vede negli ultimi due anni una crescita straordinaria e la previsione del Fondo monetario internazionale ci vede crescere più della Germania, della Francia, dell'area europea e degli Stati Uniti. Anche il tasso d'occupazione è incoraggiante". Poi, tracciando una sorta di bilancio, l'ex presidente della Bce tiene a sottolineare che "Il modo in cui il governo ha operato è un sostegno pronto e rapido e, se necessario ci sarà, ancora. Se la situazione lo richiederà ci saranno sì altri interventi, dal nostro o dal prossimo governo ma le priorità" dell'esecutivo "successivo non sta a me stabilirlo". Immancabile poi (siamo in piena campagna elettorale ed i giornalisti cercano lo 'sccop'!), la domanda relativa su cosa ne sarà degli obiettivi del Pnrr, qualora vincesse la Meloni, che ha più volte chiesto di cambiarli: "certamente non soddisfare gli obiettivi del Pnrr indebolisce la credibilità del Paese – replica subito – avete visto come questa credibilità andava migliorando quando noi davamo conto degli obiettivi centrati. Ma io sono certo che qualunque sarà il prossimo governo rispetterà obiettivi del Pnrr". Riguardo a questa sua fiducia nel Pnrr, il premier spiega che supportata da due motivazioni: "l'importanza dell'impegno che noi abbiamo assunto a livello europeo e che l'Italia ha preso in termini di credibilità. Il Next Generation Eu è una scommessa assunta dall'Europa e dall'Italia che, qualunque governo verrà, rispetterà questo impegno; l'altra ragione è che il Pnrr sarà una forma di sostegno dell'economia, anche perché mobilita fondi giganteschi".

Raggi: "Si parte da una proposta, la si presenta e chi la condivide si mette a lavorare per realizzarla. Per me la politica significa questo"

"M5S torni a coinvolgere i cittadini e chiuda con le alleanze di comodo"

"Si parte da una proposta, la si presenta e chi la condivide si mette a lavorare per realizzarla. Per me la politica significa questo. Sono anni che il M5S è ingannato dalle 'sirene della politica' e dimentica chi ha il vero potere: i cittadini che votano. In vista della campagna elettorale si faccia una riflessione in tal senso. Si propongano i temi. Sono lieta di vedere che finalmente Conte e i big del MoVimento 5 Stelle hanno capito che non c'è speranza con il Pd: li abbiamo rianimati con il 'Conte 2' e non siamo riusciti a pesare nel governo Draghi in nome di una presunta 'alleanza progressista' che evidentemente faceva bene solo ai nostri alleati. Adesso, dopo che ci hanno sbattuto la porta in faccia, qualcuno ha riscoperto il valore delle proprie idee e si rende conto che è ora di tornare, di correre da soli". Così l'ex prima cittadina della Capitale, Virginia Raggi, commentando le imminenti elezioni e le alleanze in atto. Noi a Roma lo dicevamo da tempo ma eravamo additati come 'bizzosi'. Il tempo è galantuomo e a volte, anche se in ritardo, dà ragione a chi l'aveva. Dovremmo finalmente riaprire un dibattito interno, coinvolgere gli attivisti e non 'pianificare' tutto a tavolino nelle stanze del 'palazzo'. Le liste si fanno alla luce del sole e devono essere aperte a tutti. Il MoVimento non può diventare un tram per portare in Parlamento gli 'amici degli amici'. Adesso, si abbia il coraggio di chiudere anche con le pseudo alleanze di comodo in quei Comuni o in quelle Regioni laddove è evidente anche alla luce dei programmi che non c'è conciliabilità – incalza ancora la Raggi –Si prenda il caso di un tema come quello della transizione ecologica e dell'inceneritore, che a livello nazionale ha scosso l'anima ecologista del MoVimento 5 Stelle mentre in Regione Lazio pare non riuscire a smuovere neanche una foglia. Altrimenti ci troviamo di fronte alle solite chiacchiere elettorali".

SEGIMM s.r.l.
SERVIZIO GESTIONE IMMOBILI E IMPIANTI

Cuzzupi (UGL Scuola): "Un golpe annunciato che serve a poco o nulla"

"Il Ministero è fermo per la scuola"

Ormai si va oltre la decenza sperperando denaro pubblico invece di indirizzarlo verso obiettivi necessari e urgentissimi". Un tema, quello degli interventi mancati, sul quale la Cuzzupi e la sua organizzazione si sta da mesi battendo. "Vi sono necessità d'assoluta urgenza che sono state sistematicamente dimenticate, Il personale della scuola necessita di un vero supporto alla propria azione, di idonee strutture e di massima sicurezza nell'ambito degli Istituti. Interessi non di parte ma di tutti a partire dalle famiglie e dagli alunni. Ma vi pare mai possibile che si gettano alle ortiche o, nel caso specifico, in un carrozzone utile solo ed esclusivamente alla mala politica, ingenti somme di denaro – e parliamo di oltre un milione di euro – e non si avvia una seria politica di adeguamento delle classi oltre al corretto, giusto e adeguato riconoscimento contrattuale del personale della scuola? Ma vi pare accettabile che alla riapertura dell'anno scolastico avremo gli stessi, identici, gravissimi problemi registrati sino ad ora ma con un Presidente e un direttore Generale dell'Alta Scuola di Formazione con stipendi la cui somma supera i 500.000 euro?". La denuncia dell'UGL Scuola non si ferma a queste parole. "Comprendo – riprende il Segretario Nazionale –che siamo in un periodo particolare dell'anno, e guarda caso proprio ora si da il via a certe cose, ma non è possibile assistere in silenzio a simili, indecorosi spettacoli, soprattutto quanto il tutto si ammanta di una vergognosa parvenza di utilità che umilia e prende in giro il personale della scuola e le famiglie. Da parte nostra, oltre a rendere pubblico e chiaro un tale scandalo invochiamo con forza un intervento da parte delle forze sociali e politiche affinché si affianchino alle nostre recriminazioni cercando di impedire un tale scempio. Se questo non dovesse essere, prima che la situazione della scuola e del personale scolastico peggiori ulteriormente, saremo costretti ad avviare una stagione di lotta e di manifestazioni pubbliche a difesa dell'istituzione scolastica, dei lavoratori e dei ragazzi a cui è stato negato persino un aeratore di poche decine di euro!"

Stando a un report Enit, chi parte sceglie tendenzialmente località vicine

Gli italiani e la vacanza a km zero

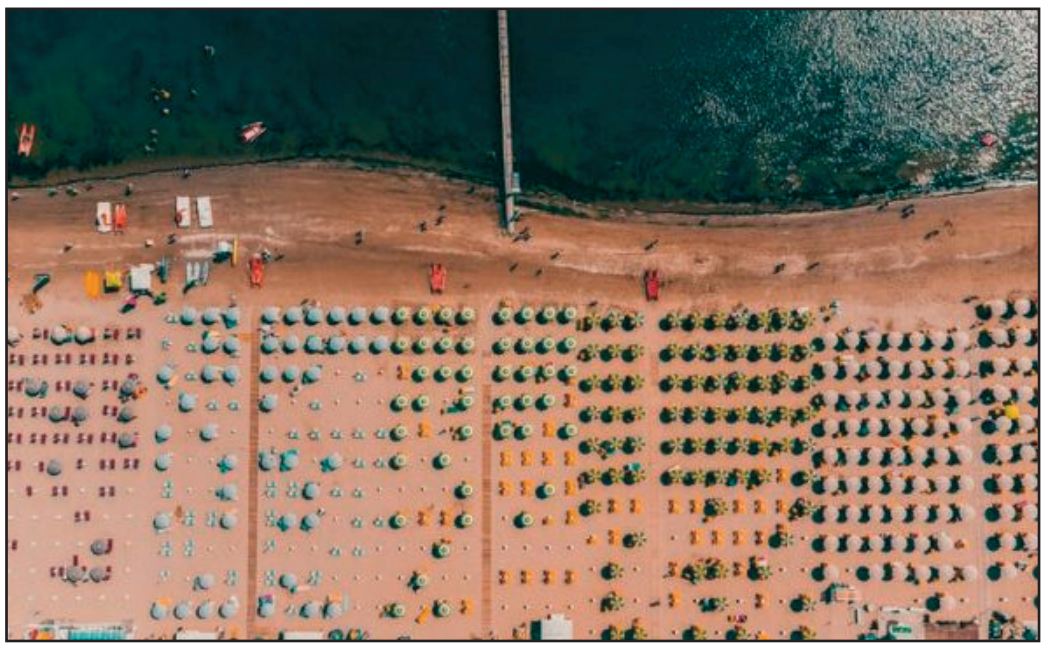

Secondo i dati raccolti dall'Ufficio Studi Enit, solo quattro intervistati su dieci dichiarano di essere intenzionati a visitare un posto nuovo. Chi parte sceglie tendenzialmente località vicine, all'interno della propria regione (3 su 10) o in quelle limitrofe. Ad eccezione della Sardegna, le altre Regioni hanno il bacino più rilevante di flussi turistici (e di intenzioni di viaggio) generato dai residenti della stessa macro-regione geografica. E' l'auto il mezzo più utilizzato per raggiungere le località di vacanza (66%). Sei italiani su dieci (58,9%), tra quelli che hanno dichiarato di andare in viaggio questa estate, non rinunceranno al soggiorno d'agosto. L'Italia si conferma la destinazione principale (84,2%). Il mare vince su altre mete (72,4%) con una crescita dell'interesse verso l'outdoor e il turismo nella natura. Scelte che portano in testa alla classifica delle mete di preferenze Sicilia (11,5%), Puglia (10%), Emilia-Romagna (8,4%), Sardegna (7,2%), Campania (6,4%), Toscana (5,3%) e Calabria (5,1%). "I viaggiatori italiani riconoscono al proprio Paese una significativa capacità d'accoglienza che orienta anche la loro preferenza. Incidono sulla scelta di restare in Italia anche il buon clima (41,6%), i luoghi dove poter trascorrere tempo di qualità con i propri cari (28,3%) e stare a contatto con la natura (25,8%). L'esperienza di viaggio, che orienta la domanda, spazia dalla possibilità di arricchirsi culturalmente (14,4%), a quella di curare lo spirito e il corpo (13,8%) e di trascorrere momenti di relax all'aria aperta (12,2%)" commenta Roberta Garibaldi, Amministratore Delegato di Enit.

Gli agenti della Penitenziaria soccorrono un uomo verosimilmente ubriaco

Sulmona: salvato dalla Polizia

Un uomo dall'apparente età di 50 anni, con accento straniero, è stato soccorso e messo provvidenzialmente in sicurezza ieri sera a Sulmona da un allievo Vice Ispettore di Polizia penitenziaria (allo stato in attività formativa presso la scuola di Fonte d'Amore) e da una pattuglia della Polizia di Stato dallo stesso poliziotto penitenziario richiesta a mezzo 113. Erano le ore 19.45 quando il Poliziotto penitenziario, nel mentre insieme alla consorte faceva rientro nella propria abitazione, all'altezza della rispettiva residenza a Sulmona notava l'uomo, in una condizione fisica molto alterata, barcollante e verosimilmente ubriaca, camminare pericolosamente sul ciglio della strada tanto che due automobilisti, di passaggio in quel momento, riuscivano per mera fortuna a schivarlo. Considerato lo stato critico venutasi a creare e onde evitare ulteriori e pericolose conseguenze per se stesso e per gli altri, il basco blu si adoperava immediatamente per soccorrere, assistere e mettere in sicurezza il malcapitato e, contestualmente, chiedere l'ausilio della Polizia di Stato che nel fare di pochissimi minuti interveniva sul posto. Nel frattempo che il poliziotto penitenziario parcheggiasse per intervenire a soccorso dell'uomo, lo stesso, a causa del suo eccessivo ondeggiare, perdeva l'equilibrio e, cadendo, andava ad occupare parte della carreggiata col serio rischio di essere investito. Nel cadere si procurava lievissime escoriazioni in prossimità del piede sinistro. Il Poliziotto penitenziario oltre a rimettere provvidenzialmente in sicurezza la posizione dell'uomo si è preso cura dello stesso e, scortandolo verso una postazione più scura, ha assertivamente cercato di rincuorarlo fino all'arrivo della pattuglia del 113 che, con estrema cura, prendeva in consegna la persona al fine di portare avanti gli adempimenti del caso.

Bando pubblico per start-up, premiate le app di nuove tecnologie e reti 5g

Casa delle Tecnologie Emergenti

In partenza la seconda fase del progetto della Casa delle Tecnologie Emergenti di Roma: dopo l'inaugurazione di maggio e la call for ideas CTE360, è stato pubblicato il primo avviso pubblico rivolto a start up e finalizzato alla promozione di applicazioni delle tecnologie emergenti e delle reti 5G adottabili nel contesto di Roma Capitale. Il bando vuole creare un modello unico per la nascita, lo sviluppo e l'innovazione di nuove imprese nel territorio romano, puntando su due settori strategici per Roma Capitale: mobilità e servizi al turismo. "Lanciamo oggi il primo avviso per la selezione di start-up per le attività di accelerazione della Casa delle Tecnologie Emergenti di Roma, un importante passo per far crescere sempre di più il nostro ecosistema dell'innovazione e per favorire lo sviluppo di nuove soluzioni per la città" dichiara l'Assessora alle Attività Produttive e alle Pari Opportunità Monica Lucarelli. "Crediamo che le attività che abbiamo cominciato e che porteremmo avanti nei prossimi mesi – sottolinea – possano supportare tanti/e giovani, innovatori/innovatrici ed imprenditori/imprenditrici in un percorso di crescita nel quale mettersi alla prova e nel quale trovare strumenti, tecnologie e conoscenze per sviluppare nuove soluzioni contribuendo così a uno sviluppo sostenibile e inclusivo della città". Una Commissione di esperti valuterà soluzioni progettuali innovative, scegliendo fino a 12 imprese che saranno ammesse al programma di accelerazione della CTE di Roma. Saranno premiati i progetti più convincenti rivolti allo sviluppo di soluzioni basate su tecnologie emergenti come Intelligenza artificiale, Internet of Things, Blockchain o tecnologie 5G applicate in ambito mobilità o turismo. Le start up selezionate avranno accesso a specifiche sessioni di presentazione della propria soluzione innovativa ai Corporate della CTE di Roma (Acea, WindTRE e TIM), parteciperanno ai percorsi di accelerazione, ai workshop tematici organizzati con i partner istituzionali e tecnici La Sapienza, LUISS Guido Carli, Roma "Tor Vergata" e Roma Tre, Innova srl, LVenture Group spa, Peekaboo srl e potranno contare sul supporto nella definizione e gestione di eventuali progetti di validazione della soluzione innovativa. Nel corso di questo programma riceveranno un contributo, a titolo di rimborso spese sostenute per la progettualità premiata ed entrata a far parte del percorso di accelerazione. Le domande di partecipazione all'avviso pubblico potranno essere presentate online, su piattaforma dedicata di Roma Capitale, fino alle ore 18 del 16 settembre 2022. Info al bando disponibili al seguente link: https://www.comune.roma.it/web/it/bando-concorso.page?contentId=BEC950567

"Bene il servizio informativo in aeroporto per turisti internazionali"

Taxi e Ncc: le parole di Trabucco (Cg)

"Bene ha fatto l'Assessore al Turismo Alessandro Onorato a promuovere, in collaborazione con Zètema e AdR, il servizio di accoglienza presso gli arrivi internazionali dell'aeroporto di Fiumicino con hostess e steward appositamente preparati per accogliere i visitatori subito dopo l'uscita dall'area doganale e fornire loro indicazioni sui servizi di trasporto pubblici disponibili e dettagli sulle relative tariffe. Un servizio in più, che prima non c'era, per presentare Roma ai turisti sotto una veste nuova, moderna ed efficiente". E' quanto ha dichiarato il capogruppo della Lista Civica Gualtieri Sindaco, Giorgio Trabucco. "Fino a pochi mesi fa – ha aggiunto il consigliere Trabucco – la situazione al Leonardo Da Vinci era critica. Con 'battitori' che procacciavano clienti per tassisti abusivi e ncc irregolari, tassisti che rifiutavano corse poco remunerative e accettavano pagamenti solo in contanti. Grazie alla task force messa in campo in questi mesi dal Prefetto di Roma, Matteo Piantedosi, in seguito alle segnalazioni dell'amministrazione capitolina registriamo i primi significativi risultati nel contrasto agli illeciti operati dai tassisti abusivi, dagli operatori che seppur muniti di regolare licenza non applicano le tariffe previste e dai noleggiatori con conducente che operano al di fuori delle regole. Il numero delle corse regolari dei taxi registrate da AdR in questa prima parte del 2022 è cresciuto del 58% rispetto al dato del 2019 pre-pandemia". "Il servizio di trasporto pubblico – ha concluso il capogruppo in Assemblea Capitolina della Lista Civica Gualtieri Sindaco, Giorgio Trabucco – è uno dei più importanti biglietti da visita della città nei confronti dei turisti, oltre che un'importante risorsa di mobilità per i residenti. Non è tollerabile che pochi furbi penalizzino e mettano in cattiva luce l'intera categoria. Il percorso avviato dall'Assessorato al Turismo non prevede sconti nei confronti delle illegalità a tutela dei cittadini e dei turisti".

Roma-Lido: costante contatto con forze dell'ordine per accertare accaduto

Atto vandalico sulla 'Metromare'

"In relazione agli eventi verificatisi questa mattina ai danni della Ferrovia Metromare (Roma-Lido), Astral spa comunica che è in costante contatto con le Forze dell'Ordine, le quali stanno accertando la natura dell'accaduto che, secondo una prima ricostruzione, sembrerebbe di origine dolosa. Sono state, infatti, rinvenute delle coperte impigliate sulla linea aerea che hanno causato danni sia alla stessa, sia a due convogli. Da parte sua, Astral spa, intervenuta tempestivamente, sta tutt'ora lavorando alacremente per eseguire, e terminare in tempi brevi, i necessari interventi di ripristino dell'infrastruttura al fine di garantire una ripresa regolare della circolazione. Come di consueto, lo stato del servizio e gli aggiornamenti in tempo reale saranno disponibili sui canali di Astral Infomobilità". Così in una nota Astral spa.

467 chilogrammi di hashish intercettati. Arrestato 56enne spagnolo

Civitavecchia, sequestro di droga al porto

Maxi sequestro di droga a Civitavecchia, con gli stupefacenti camuffati all'interno di carichi di pane. Avvolti nel cellophane e cosparsi di benzina per eludere il fiuto dei cani anti droga, i panetti erano però quelli di hashish. Un ritrovamento importante da parte delle Fiamme gialle sul tir che arrivava da Barcellona, in Spagna, merce destinata alle piazze di spaccio romane e che avrebbe fruttato quattro milioni e mezzo di euro. In totale si parla di quasi mezza tonnellata, 467 chilogrammi, di hashish intercettati al porto di Civitavecchia dai Finanzieri del Comando Provinciale di Roma. L'autista, un cinquantaseienne spagnolo, è stato arrestato.

Si lavora anche all'ipotesi di una possibile deflagrazione dovuta a un guasto interno

Ostia, esplosione al locale di pokè

Esplosione all'alba, ad Ostia, presso un locale che offre poké, la pietanza a base di riso e altri ingredienti molto in voga questa estate. Il boato fortissimo ha svegliato i residenti in zona parco di via Pietro Rosa. La polizia indaga sul fatto, considerando che i titolari del locali non hanno mai ricevuto minacce di alcun tipo. L'esplosione ha comunque provocato danni, in particolare a due vetrine del locale ma anche all'interno dello stesso. Sul posto, oltre ai vigili del fuoco, anche la polizia con la squadra della scientifica impegnata a recuperare elementi utili per le ricostruzione del fatto. Considerando che i proprietari hanno riferito di non avere alcun sospetto, si lavora anche all'ipotesi di una possibile deflagrazione dovuta a un guasto interno.

Parenti
ASCENSORI & IMPIANTI
DAL 1955, UN ALTRO LIVELLO

In sintesi il piano presentato dal sindaco Gualtieri, valido dal 15 ottobre

Rifiuti: cinque impianti e differenziata

Il sindaco Roberto Gualtieri ha presentato ieri il piano rifiuti con partenza 15 ottobre. Al centro del progetto, ovviamente il già tanto discusso termovalorizzatore che sarà interno al perimetro cittadino. "Roma non graverà più su altri territori", ha infatti sottolineato Gualtieri, spiegando che gli impianti da realizzare saranno cinque, due di biodigestione anaerobica per l'organico e due per la selezione delle frazioni secche, carta e plastica, tutti da 100 mila tonnellate ciascuno. Infine, il termovalorizzatore da 600 mila tonnellate annue e che vanterà le più avanzate tecnologie in fatto di riduzione delle emissioni e riciclo delle ceneri. "Con il piano si punta a una riduzione dei rifiuti dell'8,3% al 2030" ha spiegato Gualtieri. "La produzione dei rifiuti a Roma passerà da 1,69 mln di tonnellate l'anno a 1,55 mln nel 2030 e 1,52 nel 2035. La nostra stima è di raggiungere il 65% differenziata nel 2030, il 70% nel 2035"

L'assessora al Lavoro Pratelli: "Tutelare i lavoratori è una priorità"

Cantieri: firmato protocollo sulla sicurezza

Ieri Roma Capitale insieme alla Prefettura di Roma, la Regione Lazio, l'Inail, l'Ispettorato del Lavoro, le Organizzazioni Sindacali e Datoriali, gli Organismi paritetici, ha firmato il "Protocollo di Intesa per la regolarità e sicurezza del lavoro nel settore delle costruzioni". Un documento, frutto di un lavoro congiunto tra tutti gli attori coinvolti, che rappresenta un patto e un impegno per contrastare, con la massima collaborazione e gli strumenti più incisivi, gli incidenti sul lavoro nei cantieri edili. Nel protocollo sono previste azioni volte al contrasto alle irregolarità nei cantieri, al controllo sull'applicazione dei contratti e soprattutto azioni di prevenzione, informazione e sensibilizzazione. "La tutela della salute e della sicurezza nei luoghi di lavoro è per noi una priorità e, su questo tema, vogliamo fare un salto qualità per la dignità e la sicurezza dei lavoratori. Ogni soggetto firmatario assume un impegno netto e deciso, a partire dalle Istituzioni: non vogliamo più assistere al drammatico bollettino di infortuni e incidenti sul lavoro. Intervenire è importante anche in considerazione della fase di sviluppo e di rilancio che sta vivendo il settore dell'edilizia grazie anche alle numerose opportunità connesse al PNRR che consentiranno di aprire una mole davvero significativa di cantieri. Una prospettiva che, nel quadro romano, si amplia ulteriormente se si pensa alle opere connesse alla preparazione del Giubileo del 2025 e alle possibili prospettive legate alla candidatura a Expo 2030. Ringrazio, dunque, tutti i soggetti coinvolti per la condivisione di un testo così puntuale e che costituisce un segnale molto importante per le sfide che ci siamo proposti" ha dichiarato il Sindaco Roberto Gualtieri. "Il protocollo firmato oggi non si esaurisce nelle buone intenzioni ma mette in campo azioni concrete: penso alla formazione intorno alla cultura della sicurezza anche nelle scuole e tra i giovani, penso all'intensificazione dei controlli, ma penso soprattutto all'applicazione del contratto collettivo di lavoro del settore edile che diventa requisito essenziale – attraverso apposita dichiarazione – per partecipare alle procedure di affidamento dei lavori di Roma Capitale (e anche della Regione Lazio), delle società partecipate e dei soggetti che usufruiscono di finanziamenti comunali (e regionali). Mi unisco anche io ai ringraziamenti a tutti i soggetti firmatari." ha poi concluso l'Assessora al Lavoro, Claudia Pratelli.

"Il Partito Democratico in campagna elettorale ignora donne vittime di violenza"

Municipio III: l'attacco del M5S

"Alloggi di emergenza per donne vittime di violenza: per la maggioranza dem in Terzo Municipio esiste solo la campagna elettorale. Oggi si sono astenuti durante le Commissioni congiunte Politiche sociali e Pari opportunità, perché secondo loro non sarebbe attuabile dare un alloggio sicuro alle donne che coraggiosamente abbandonano la casa dove subiscono violenza. Come Movimento 5 Stelle abbiamo chiesto, in un ordine del giorno, che Roma Capitale agevoli la procedura attivando la rete degli hotel solidali, così da mettere a disposizione di queste persone in pericolo un alloggio sicuro nelle prime 24/48 ore dalla denuncia e dall'abbandono della casa. La maggioranza dem ha detto NO, ignorando persino le linee guida della legge sul codice rosso, approvata da tutte le forze politiche. Mentre noi proponiamo atti che aiutano le persone, affinché nessuno venga lasciato indietro, il Pd di Marchionne si limita a fare mappe di genere e a pensare alla campagna elettorale. Bene, noi non vediamo l'ora che sia il 26 settembre: con la matita i cittadini potranno spazzare via tutto questo". Così in una nota Linda Meleo, capogruppo M5s in Assemblea capitolina, Dario Quattromani e Marina Battisti, consiglieri M5s al Municipio III.

L'assessore Patanè sull'autista Atac che trova borsa piena di soldi e la restituisce

"Un nobile gesto che sarà premiato"

"Ancora una volta un dipendente Atac si è distinto per un nobile gesto riconsegnando ad una signora la borsa piena di contanti che aveva dimenticato a bordo del tram 19: il gesto di Fabio sarà premiato a fine anno in Campidoglio con la medaglia della città per la encomiabile azione compiuta": così in una nota Eugenio Patanè, Assessore alla Mobilità di Roma Capitale. "Ieri pomeriggio – spiega Patanè – Fabio era alla guida della linea 19 e, giunto al capolinea di piazza Risorgimento, si accorge di una borsa da donna lasciata incustodita sul sedile con dentro vari oggetti personali: cellulare, portafoglio con carte di credito e 650 euro in contanti. L'autista allerta la Sala Operativa Atac e le Forze dell'Ordine perché rintraccino la proprietaria, così da procedere con la riconsegna d'urgenza". "Come ho avuto modo di dire più volte – conclude Patanè – il personale Atac è una risorsa straordinaria per la città di Roma e il gesto compiuto da Fabio, che ringraziamo a nome della città, ne è l'ennesima dimostrazione".

Con l'apertura straordinaria dei tre ex Punti Informativi Turistici

CIE: open day il 6 ed il 7 agosto

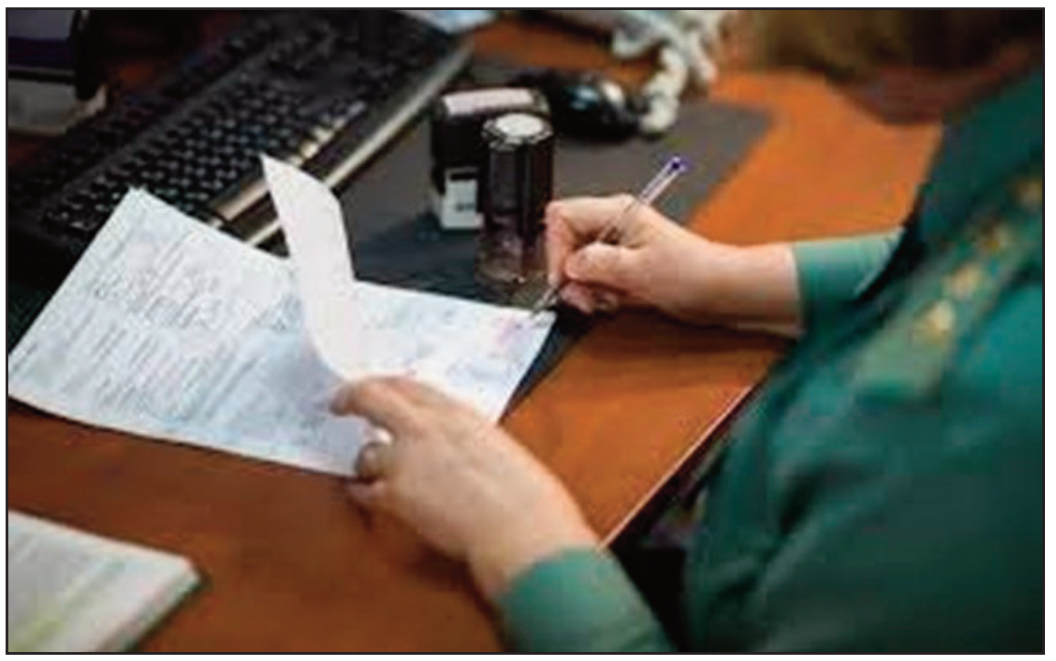

Torna sabato 6 e domenica 7 agosto, un nuovo Open Day CIE che prevede l'apertura straordinaria dei tre ex Punti Informativi Turistici di Piazza Santa Maria Maggiore, Piazza Sonnino e Piazza delle Cinque Lune. "Anche in questo primo weekend di agosto gli ex PIT rimarranno aperti per accogliere le richieste delle carte d'identità elettroniche, grazie al grande impegno messo in campo dal personale degli uffici anagrafici e dalle strutture centrali e municipali di Roma Capitale. Aderisce a questo Open Day anche il Comune di Roccagiovine che nelle giornate di sabato 6 e domenica 7 agosto aprirà i suoi sportelli anagrafici di Via Del Rio 1 , dalle ore 9 alle 13 e dalle 15 alle 17, anche alle romane e ai romani per richiedere la CIE con prenotazione. Voglio ringraziare ancora una volta il Vicesindaco della Città metropolitana Pierluigi Sanna e tutti i Comuni che in questi mesi stanno collaborando con il Campidoglio nell'ambito dell'iniziativa Turismo dei Servizi", dichiara l'Assessore al Decentramento, Partecipazione e Servizi al Territorio per la città dei 15 minuti di Roma Capitale Andrea Catarci. Per richiedere la carta d'identità elettronica nei fine settimana è obbligatorio prenotare il proprio appuntamento tramite il sito Agenda Cie del Ministero dell'Interno (https://www.prenotazionicie.interno.gov.it/) a partire dalle ore 9 di domani (venerdì 5 agosto), fino ad esaurimento delle disponibilità. Nel Comune di Roccagiovine le prenotazioni si effettuano al seguente numero: 0774498831. Per espletare la richiesta della CIE bisognerà presentarsi muniti di ticket di prenotazione all'Open Day, di fototessera, di una carta di pagamento elettronico e del vecchio documento.

GIORNI ED ORARI DI APERTURA DEGLI EX PIT

Piazza Santa Maria Maggiore, Piazza Sonnino e Piazza delle Cinque Lune: aperti sabato 6 agosto dalle

Si può scoprire la storia millenaria del complesso monumentale dal giovedì alla domenica

Santa Severa: visite guidate al castello

La cultura non va in ferie: per tutto il mese di agosto partono gli appuntamenti con le Visite guidate al Castello di Santa Severa, spazio della Regione Lazio gestito dalla società regionale LAZIOcrea in collaborazione con il Comune di Santa Marinella. Le visite prenotabili sia on line che in biglietteria permettono al pubblico di scoprire la storia millenaria del complesso monumentale dal giovedì alla domenica. Comprese nella visita guidata nel borgo l'ingresso ai suoi due musei, alla mostra permanente di abiti d'epoca, alla mostra temporanea di Pat Carra , al Battistero con gli affreschi della scuola di Antoniazzo Romano recentemente restaurati, il Borgo e la Rocca, un esempio di continuità di vita e di storia. Alle visite guidate si aggiunge la visita alla Torre Saracena, l'antica fortificazione cilindrica edificata a metà del IX secolo per volere del papa Leone IV che, a seguito di continui rifacimenti, è giunta a noi nella sua struttura visibile oggi e datata tra il XVI e il XVII secolo. Il biglietto in ingresso include anche la visita ai Musei esistenti nella fortezza, il Museo del Castello con una superficie interna di 800 metri quadrati si snoda su presenti tre livelli dove sono esposti alcuni dei reperti portati alla luce, grazie agli scavi svolti in contemporanea ai lavori di restauro, curati dalla Soprintendenza e dai volontari del Gruppo archeologico del territorio Cerite. Il museo è arricchito da pannelli illustrativi, gigantografie, video-proiezioni e ricostruzioni 3D e realtà aumentata di ambienti, strumenti, armi e strumenti che raccontano la storia e la vita del Castello, del Borgo e della tenuta, dall'epoca etrusca al martirio di Santa Severa, dall'età romana e medievale ai giorni nostri. Sono visibili una ricostruzione della cucina e della mensa medievale con i resti dei pasti e gli oggetti originali rinvenuti negli scavi; il sigillo di Pietro Romano Bonaventura. Visitabili anche la cappella interna della Rocca, la sala con gli affreschi dell'epoca di Papa Urbano VIII e le due torri angolari cilindriche sul lato sud. Grazie a un'indagine antropologica sul cimitero medievale condotta dall'Università di Tor Vergata, si possono ammirare le ricostruzioni dei volti e dei costumi, l'alimentazione, le malattie, la vita e la morte della popolazione vissuta in età medievale nel Castello. Il Castello è appartenuto anche a molte famiglie nobili romane come Tiniosi, Bonaventura Venturini e Di Vico. Nei tre piani del Museo sono esposti gli abiti, fedelmente ricostruiti da Teresa Venuto Riccardi, che ripercorrono le varie epoche storiche. Il Museo del mare e della navigazione antica è stato completamente rinnovato e arricchito. Sette sale e oltre cento reperti, lungo un percorso espositivo e didattico incentrato sull'archeologia subacquea e la navigazione antica, che raccoglie anche le testimonianze provenienti dai fondali del litorale cerite, tra Alsium e Centumcellae, con particolare riferimento al porto di Pyrgi. Orari e costi:

- dal giovedì alla domenica visita guidata al Castello e al Borgo di Santa Severa, due turni di partenza ore 18:00 e 19.00;
- il venerdì visita guidata ai musei del Castello con offerta Torre Saracena gratuita per chi acquistasse entrambe le visite tematiche delle 18 e delle 19.

Visita guidata nel borgo+ biglietto ridotto di ingresso ai Musei (€ 12.00) con visita libera. Pacchetto visita del venerdì (€ 18.00) comprende visita guidata nel borgo alle ore 18.00+ visita guidata ai musei alle ore 19.00 e torre Saracena gratuita Prenota online sul sito www.castellodisantasevera.it la visita guidata oppure direttamente presso il desk dedicato all'ingresso dalle ore 17:00, dal martedì al sabato, la domenica solo on line.

Il mago vorrebbe tornare in Spagna. La società cerca eventuali sostituti

Lazio: alternative a Luis Alberto

La Lazio continua a lavorare alacremente sul mercato. Mentre si cerca di definire i dettagli per il portiere, che è Ivan Provedel, si valutano i nomi per la posizione di terzino sinistro. Nel frattempo però va risolta la grana Luis Alberto, che forte dell'interesse del Siviglia vorrebbe ritornare in patria. I biancocelesti per questo motivo stanno già lavorando ad un'alternativa, e in questo senso avrebbero bloccato Ivan Ilic dell'Hellas Verona. Il serbo classe 2001, come gentlement agreement fra i due presidenti, potrebbe restare in standby per i prossimi dieci giorni, in attesa di sviluppi. Se la Lazio si chiamerà fuori, su di lui c'è anche il Torino e altre squadre estere.

L'olandese si è presentato a Villa Stuart per effettuare le visite mediche

Roma: visite mediche per Wijnaldum

Una lunghissima trattativa sulla quale, comunque, filtrava ottimismo. E infatti Gini Wijnaldum è arrivato, ieri l'olandese è atterrato a Ciampino con l'aereo dei Friedkin. Ad aspettarlo, i tifosi giallorossi in massa, entusiasti per l'ennesimo colpo di mercato di questa estate. In particolare l'affare si era complicato quando era emersa l'incognita legata a un bonus, che il calciatore avrebbe dovuto percepire in una precisa scadenza da contratto con il Psg, e poi per l'accordo sull a partecipazione dei francesi nel pagamento de suo ingaggio. Tutto risolto, e questa mattina alle 9.00 Wijnaldum si è presentato a Villa Stuart per effettuare le visite mediche. Non resta che vederlo insieme a Mourinho e compagni domenica, in occasione dell'amichevole con lo Shaktar.

Guardia Sanframondi (Bn): domani la seconda giornata della rassegna enogastronomica Vinalia

A Vinalia, l'effervescente appuntamento enogastronomico, in programma a Guardia Sanframondi nel Sannio beneventano fino al 10 agosto, non si partecipa solo per degustare vini, che pur restano l'elemento di punta. Alla rassegna guardiese, tornata alle "caratteristiche" di qualche anno fa e dalla parola chiave Conforto, spiccano diverse iniziative di prim'ordine. Parte domani dalle ore 17 alle 19 nei giardini del castello medievale, infatti, con Vinalia Kids (nella foto), il primo momento dedicato ai bambini con "Cioccolato...la mia passione", per conoscere meglio la parola dolcezza con un laboratorio a cura di Amnesia Vineria Cioccolateria. Interessante e imperdibile il "Vigneti wine tour", un percorso esperenziale di novanta minuti attraverso i filari per meglio comprendere la straordinaria e magica avventura che porta al vino. Arrivo e partenza dalle ore 18 (unica corsa) dalla Guardiense, prenotazioni al 345 0457090. Sempre allo stesso numero telefonico ci si può prenotare a "andar per cantine", un'altra appassionante proposta che invoglia gli enoturisti a visitare alcune cantine recandosi presso le strutture aziendali di: La Guardiense, Cantina del Taburno, Cantina Pirata, Cantina Morone e dell'Azienda agricola Scompiglio. Si consiglia di organizzarsi in piccoli gruppi e prenotare direttamente sul sito internet www.vinalia.it. Alle ore 18,30 nell'Ave Gratia Plena, invece, toccherà al critico letterario Giuseppe Colangelo con un Recitativo dal titolo "Un grande centenario – dedicato a Meneghello 1922-2007, Fenoglio – 1922-1963 e Pasolini 1922-1975", da non perdere assolutamente. Sempre nella serata di domani, nel castello medievale, secondo show cooking di illimitata di eccellenza con lo chef stellato Antonio Pisaniello che proporrà: Antipasto: Uovo e pomodoro ricordi di una frittata stile contemporaneo (in abbinamento lo spumante Anima lavica de La Guardiense); Primo: Trofiette di semola con zucchine, basilico e podolico (in abbinamento al Fiano della Cantina Morone); Secondo: Capocollo di maiale con melanzane, mosto cotto e finocchietto (in abbinamento alla Camaiola di Colle di Siduri); Dessert: Mousse di ricotta al cacao con lampone e frutti rossi (in abbinamento al Passito Laureto de La Guardiense). Per prenotarsi chiamare al 327 2297948. Nella magica atmosfera del "cuore" antico, vi aspetta poi un irrinunciabile e coinvolgente percorso di arte e immagine perché il fil rouge di Vinalia e VinArte è: promuovere il vino come opera d'arte e adoperare l'arte come mezzo per comunicare il vino. Notevoli le opere di pittura, scultura e fotografia magistralmente esposte e importanti gli autori chiamati da Giuseppe Leone, Direttore di VinArte, giunta quest'anno alla XII edizione. Per quanti invece desiderano ammirare il suggestivo panorama che dal castello domina tutta la valle telesina, ci si può affidare ai ragazzi del Winebar Fabulae Experience, con degustazioni di cocktail a base di vini e spumanti. Due, infine, gli appuntamenti musicali. In Via Fabio Golino, toccherà al gruppo VLB Trio: Luciano Carrieri (chitarra), Luca Di Murzio (basso) e Alberto Romano (batteria); mentre, in Piazza Mercato spazio a Dj set Funky President (Jacopo Falato) e Niky Pacelli. Altre informazioni sul sito www.vinalia.it

Si è conclusa tra gli applausi la prima edizione della rassegna "Vivi Velletri"

A Velletri 'Donna chiama libertà'

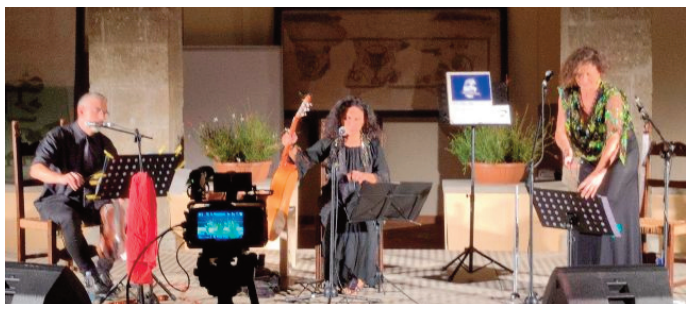

Si è conclusa tra gli applausi e una emozione diffusa e sincera "Vivi Velletri", la prima rassegna estiva di teatro e musica promossa dalla Fondazione di Partecipazione Arte & Cultura Città di Velletri, con il patrocinio del Comune. Dopo la prima iniziativa con Nando Brusco e le emozioni con il quartetto composto da Manuela Mandracchia, Fabio Cocifoglia, Daniela Di Renzo ed Emiliano Begni – è stata la volta di una serata al femminile rigorosamente dedicata alle donne con Bruna Perraro, Giana Guaiana e Adriano Coco. Il direttore artistico della Fondazione, Giacomo Zito, nel presentare il nuovo spettacolo ha ringraziato il pubblico della rassegna: "abbiamo ricevuto dei feedback e dei riscontri incoraggianti per tutte e tre le iniziative", ha detto, "e questo è un dato molto importante. Con questi tre appuntamenti abbiamo spaziato con artisti di qualità in argomenti ed emozioni e speriamo di avervi lasciato qualcosa, in fondo l'obiettivo era che rimanesse qualcosa dentro". "Donna chiama libertà" è uno spettacolo di musica e voce di tre artisti, Bruna Perraro (flauto traverso), Giana Guaiana (chitarra e percussioni), Adriano Coco (violino) per un concerto reading che dedica alle donne e alla loro volontà di riscatto l'intero spettacolo con una tessitura di canti tradizionali, canti d'autori e canti autografi. Lettere, storie, nomi e cognomi di donne straordinarie in situazioni tristemente ordinarie come gli scenari di guerra e di violenza hanno accompagnato il pubblico – col suono vibrante degli strumenti musicali – in un viaggio nel loro coraggio. Il titolo dello spettacolo è tratto da una canzone scritta dalla stessa Bruna Perraro, intitolata appunto "Donna chiama libertà", che è un omaggio alla figura femminile in tutte le sue declinazioni, umane e sociali. Il Chiostro della Casa delle Culture e della Musica ha accolto le note, le parole, le atmosfere, le musiche e la bellezza di un grido di libertà, un grido di donna, un grido di donna che chiama libertà. Non poteva esserci epilogo più emozionante per la rassegna estiva targata FondArC. "Vivi Velletri" si conclude con un bilancio positivo e può guardare con fiducia al futuro: la programmazione è stata apprezzata sia per qualità che per varietà tematica, mentre il livello degli artisti è stato altissimo. Un'ottima base per le iniziative future che la Fondazione, sotto la direzione artistica di Giacomo Zito, intende mettere in campo per valorizzare luoghi magici come la Casa delle Culture.

Dieci eventi gratuiti tra spettacoli, musica, circo e visite guidate

'Ferragostia Antica' 9-15 agosto

Ostia Antica con le sue ricchezze storiche, artistiche e paesaggistiche torna protagonista dell'Estate Romana con la sesta edizione di "Ferragostia Antica": dal 9 al 15 agosto tra inedite narrazioni dei luoghi, con visite guidate performative, e l'allestimento suggestivo di spettacoli multidisciplinari all'interno del meraviglioso Borgo Rinascimentale, scenografia "naturale" perfetta per lasciarsi trasportare in altri mondi e in altre epoche. Un giorno dedicato al circo-teatro, un giorno alla musica e un giorno alle contaminazioni tra le arti, per 6 spettacoli coinvolgenti ed emozionanti, per riscoprire il patrimonio immergendosi in una settimana di magia, arte di strada e musica. Si parte il 9 agosto e si prosegue sino al 15, per 10 eventi gratuiti tutti da scoprire. Le visite guidate performative attraverseranno due luoghi la cui apertura al pubblico è una rarità; un'occasione da non perdere per esplorare pezzi di storia altrimenti sconosciuti ai più. Il 9 e il 10 agosto avverrà infatti l'apertura straordinaria di Tor Boacciana, la torre medievale costruita sull'antico faro di Ostia, alla foce del Tevere, resa visitabile proprio grazie a Ferragostia poiché sino ad ora chiusa al pubblico: una guida e due performer accompagneranno il pubblico "Dove l'acqua del Tevero s'insala", con due possibili orari di visita, (ore 18.00 e ore 19.30). L'11 e il 12 agosto, invece, "Visit Ostia Antica" ci porterà alla scoperta della Chiesa di Sant'Ercolano, edificio dall'aspetto romantico e dalla storia dimenticata, raramente aperto al pubblico in questi ultimi anni, in compagnia di una performer: "L'avventura dove meno te l'aspetti" è la seconda proposta di visita, anch'essa in due orari (ore 18.00 e ore 19.30). Per le visite, che sono a numero chiuso, è necessaria la prenotazione all'indirizzo mail ferragostia.visite@gmail.com. Il 13 agosto partono gli spettacoli al Borgo di Ostia Antica: aprono gli "Eccentrici Dadarò", presenza affezionata della manifestazione, con "Operativi!", alle ore 21, esilarante spettacolo di teatro e circo. Alle 22.00 Raffaello Corti travolgerà il pubblico con il suo "Faccestamagia", che coniuga magia e comicità in maniera unica e dissacrante. Il 14 agosto sarà interamente dedicato alla musica. Alle 21, la Banda Cecafumo, orchestra di fiati diretta da Adriano Pedretti, vestirà il Borgo di note jazz, swing e delle più celebri colonne sonore; alle 22.30, invece, un evento imperdibile per gli amanti dei cartoni animati e del mondo anni '90: Sonia Ceriola e la Zigulì Band, con il loro "La Posta di Sonia in concerto", coinvolgeranno grandi e piccini con un repertorio senza età, in un format che è diventato un cult per tutti i millennials. Il 15 agosto sarà l'occasione per esplorare territori lontani e immaginari diversi e suggestivi: alle 21 l'associazione LaborTango trasporterà il pubblico nei barrios di Buenos Aires con il suo "El tango es una posibilidad infinita", spettacolo di narrazione, musica, danza e poesia; alle 22, la Compagnia Internazionale Teatro dei Venti ci racconterà la storia di "Pentesilea" e della Guerra di Troia, con uno spettacolo multidisciplinare che fonde teatro, danza, acrobatica e musica dal vivo.

Radio GLOBO

IL PARCO DIVERTIMENTI
DEL CINEMA E DELLA TV

CINECITTÀ World

ROMA - CASTEL ROMANO

Green Power®
generators