CPS
CENTRO PRODUZIONE SERVIZI

# ITALIA SERA

www.italiasera.it

• Italia sera - Quotidiano d'Informazione • Editore: Giornalisti & Poligrafici Associati soc. coop - Sede Legale: via Gustavo Bianchi, 11 - 00153 Roma • Impresa beneficiaria, per questa testata, dei contributi di cui alla legge n. 250/90 e successive modifiche ed integrazioni
• Registrato al Tribunale di Roma numero 474/93 del 28.10.1993 • Direttore responsabile: Matteo Acitelli • Redazione: via G. Bianchi, 11 - 00153 Roma • Stampa: C.S.R. Roma - via G. Bianchi, 11 - 00153 Roma • Spedizioni in Abbonamento Postale articolo 1 comma 1 L. 46/04, DCB Roma

Anno XXVIII numero 193
Mercoledì 5 Ottobre 2022
San Placido monaco • € 0,30

GTV AUDIOVISIVI srl

**Magliano, Giannini: "Su discarica intervenga l'avvocatura"**

a pagina 5

**'Mototematica': il Festival dedicato al mondo della motocicletta**

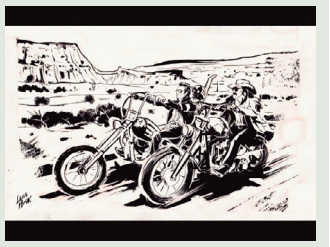

a pagina 6

**Il Volo: domenica diretta streaming per le vittime dell'uragano Ian**

a pagina 7

Meloni: "La competenza migliore può essere trovata al di fuori degli eletti"

# "Metteremo in piedi il Cdm più autorevole possibile"

"Rispetto tutti i partiti della coalizione e il mio partito, ma non mi farò imporre nomi che non siano all'altezza della situazione, perché il momento per l'Italia è delicato". Un intervento non proprio 'duro', ma comunque deciso quello con il quale nel pomeriggio Giorgia Meloni ha affrontato l'esecutivo nazionale di Fdi. Rimarcando che, nel formare il nuovo governo, senz'altro rispetterà le richieste degli alleati, purché – tecnico o non tecnico che sia – si arrivi alla persona giusta al posto giusto. Quello che conta per formare una squadra all'altezza, sono le competenze e l'esperienza. Dunque, guardandosi bene dal fare nomi, la Meloni ha ribadito che "Come chiesto dai cittadini, il prossimo governo porterà avanti politiche in discontinuità rispetto a quelle messe in piedi in questi anni dagli esecutivi a trazione Pd. E per farlo intendiamo mettere in piedi il Consiglio dei ministri più autorevole e di alto profilo possibile. Questo significa che non sarà composto per risolvere beghe interne di partito o proponendo qualsiasi nome o per rendite di posizione".

a pagina 2

"PNRR, SPETTA AL PROSSIMO GOVERNO CONTINUARE IL LAVORO DI ATTUAZIONE"

a pagina 3

## Giornata Mondiale della Salute Mentale: dove andare?

a pagina 3

## Turismo congressuale, l'Italia continua a crescere

### La Capitale sale al sedicesimo posto fra le prime venti 'mete mice'

L'Italia con Enit fa sentire la propria voce in uno dei più importanti eventi di promozione del turismo congressuale internazionale, Imex America dall'11 al 13 ottobre dove lo stand Italia promuoverà la Penisola, in sinergia con le regioni italiane e i buyer internazionali in una rete strategica condivisa. Ottime le performance dell'Europa per numero di meeting internazionali promossi dalle associazioni: nella Top 20 Destination Performance Index di ICCA[1], il 70% dei paesi e l'80% delle città sono destinazioni europee. Seguono i Paesi asiatici (15%) e i Paesi nordamericani (10%), mentre l'Oceania, rappresentata dall'Australia, ha una quota di mercato del 5%. La Spagna balza di 2 posizioni rispetto al 2019 e diventa la seconda destinazione per meeting a livello globale, dopo gli Stati Uniti che restano saldi al primo posto per numero di congressi ospitati. Dopo la Germania al 3 e la Francia al 4 , l'Italia nel 2021 ottiene il 5 posto, scavalcando il Regno Unito che scende di una posizione rispetto al 2019.

a pagina 4

"Chi non riesce a pagare per disperazione finisce per rivolgersi alle persone sbagliate"

# Caro bollette: allarme usura per Codici

È una situazione delicatissima quella che si sta verificando a causa del caro bollette. Dopo la pandemia, la nuova emergenza legata ai rincari nel settore energia sta assestando un colpo durissimo a consumatori ed imprese, sempre più in difficoltà con i pagamenti. Impegnata da anni in un'attività di assistenza con Sportelli sul territorio, l'associazione Codici rilancia l'allarme usura, un rischio sempre più concreto. "Pagare le bollette sta diventando complicato per molti – dichiara Ivano Giacomelli, Segretario Nazionale di Codici – e questo non vale solo per le imprese, ma anche per i consumatori. Come spesso accade in situazioni del genere, la crisi diventa un'occasione per fare affari per la criminalità organizzata. Chi non riesce a pagare le bollette e non ha la possibilità di fare credito in banca, per disperazione finisce per rivolgersi alle persone sbagliate. Un vicino di casa, qualcuno che abita nello stesso quartiere. È la cosiddetta usura di prossimità. Si inizia con un prestito da amico e si finisce con gli interessi da pagare. E liberarsi dagli strozzini diventa difficilissimo". Bisogna restare nella legalità, le scorciatoie non fanno che peggiorare la situazione. Non è facile, considerando anche il contesto generale, fotografato dalla relazione della Direzione Investigativa Antimafia per il secondo semestre del 2021. "La crisi economica sta generando un aumento esponenziale dell'usura – afferma Giacomelli – ed il caso del Lazio è emblematico. Abbiamo una presenza sempre più diffusa di Camorra e 'Ndrangheta, l'infiltrazione della criminalità organizzata nei territori è sempre più diffusa e pericolosa. Non parliamo solo di Roma, ma anche delle altre province, come dimostrano le recenti operazioni. Arresti importanti, ma al tempo stesso preoccupanti. Da una parte, infatti, abbiamo la conferma di un livello di allarme altissimo, dall'altra c'è la dimostrazione della necessità di un intervento rapido e forte dello Stato, che deve rioccupare i territori liberati dalla criminalità per evitare che altri clan, altre organizzazioni subentrino a quelle smantellate. E poi è fondamentale essere vicino ai cittadini, che devono poter contare su un aiuto concreto quando si trovano in difficoltà, cosa che accade sempre più spesso. Una situazione che si verifica non solo nei casi di usura. Ci riferiamo alla fase precedente, quella del sovraindebitamento. È l'anticamera dell'usura, una condizione che, a causa della pandemia prima e del caro bollette poi, coinvolge sempre più soggetti". L'associazione Codici fornisce assistenza legale in caso di usura o sovraindebitamento. Per richiedere aiuto o fare una segnalazione è possibile telefonare al numero 06.55.71.996 oppure scrivere all'indirizzo mail segreteria.sportello@codici.org.

"Negativi per il rating segnali di una probabile crescita del debito in modo significativo"

# Moody's ci ricorda 'i guai' ed ammonisce

Come risaputo, allo stato dei fatti, il rating Moody's nei confronti del nostro Paese è Bba3 con outlook negativo. Ed oggi, illustrando la Credit Opinion aggiornata sul debito sovrano italiano, senza troppi complimenti 'la simpatica' agenzia di rating ha tenuto ad avvertire che "Probabilmente declasseremmo i rating dell'Italia se dovessimo anticipare un significativo indebolimento delle prospettive di crescita di medio termine del Paese, probabilmente a causa della mancata attuazione delle riforme a favore della crescita, comprese quelle delineate nel Pnrr del Paese". Scoprendo infatti 'l'acqua calda', Moody's ha osservato che "sarebbero negativi per il rating segnali di una probabile crescita del debito in modo significativo, sia a causa di un aumento dei costi degli interessi o di allentamento fiscale materiale. Politiche fiscali e/o economiche che indeboliscono il sentiment del mercato e l'aumento dei livelli di indebitamento nel medio termine porterebbe anche a pressioni al ribasso dei rating". Inoltre, dopo il severo monito, l'agenzia ha anche 'fatto le pulci' al governo che deve ancora insediarsi: "La coalizione di destra che ha vinto le recenti elezioni dovrebbe tentare di rinegoziare alcuni aspetti del Pnrr. Ciò, probabilmente, ritarderà la sua attuazione, esercitando una pressione al ribasso sulla spesa per investimenti in un momento in cui l'inflazione elevata e i rischi per l'approvvigionamento energetico stanno già pesando sull'attività economica".

"Si parte dalla competenza e se quella migliore dovesse essere trovata al di fuori degli eletti, a partire da Fratelli d'Italia, questo non sarà certo un limite"

# Meloni: "Metteremo in piedi il Cdm più autorevole e di alto profilo possibile"

In altre parole, ha affermato: "Intendiamo mettere in piedi il Consiglio dei ministri più autorevole e di alto profilo possibile". Come ha infatti tenuto a sottolineare più volte, "Si parte dalla competenza e se quella migliore dovesse essere trovata al di fuori degli eletti, a partire da Fdi, questo non sarà certo un limite. Questo, però, non cambia la natura fortemente politica del governo, perché i governi sono politici quando hanno un mandato popolare, un programma definito, una visione chiara e una guida politica". Dunque, ha aggiunto, "Se il presidente della Repubblica ci conferirà il mandato, il nostro sarà un governo politico, forte e coeso, con un programma chiaro, un mandato popolare e un presidente politico". Poi, analizzando la situazione – poco invidiabile – nella quale si troverà ad operare, la leader del centrodestra osserva che "Ereditiamo una situazione difficile: i ritardi del Pnrr sono evidenti e difficili da recuperare e siamo consapevoli che sarà una mancanza che non dipende da noi ma che a noi verrà attribuita anche da chi l'ha determinata". Quindi, ha tenuto a precisare la Meloni, che "dopo il voto la classe dirigente di Fratelli d'Italia ha dato una prova di stile e serietà: malgrado la vittoria storica non abbiamo festeggiato perché sarebbe stato inopportuno rispetto alle sfide che l'Italia sta vivendo. La gioia e la legittima soddisfazione hanno lasciato subito spazio al pragmatismo e al senso di responsabilità. Il momento è delicato per il Paese, servono prudenza, nervi saldi e senso di responsabilità. Abbiamo margini di tempo stringenti ma noi siamo pronti e abbiamo le competenze e le capacità". E' chiaro che "Ci troviamo di fronte alla fase forse più difficile della storia della repubblica italiana, siamo nel mezzo di un conflitto, i cui contorni sembrano irrigidirsi ancora di più; restano incognite sul tema della pandemia; viviamo una crisi economica e energetica che sembra destinata a provocare un effetto domino sui prezzi delle materie prime e dei prodotti alimentari". Riguardo alla sinistra, osserva, "è in totale corto circuito: siamo arrivati al punto di vedere manifestazioni di protesta contro il nostro governo senza che ancora ci sia il nostro governo. Abbiamo visto femministe scendere in piazza per protestare contro la possibilità di avere il primo presidente del Consiglio donna. E da chi ieri ci accusava di essere 'un pericolo per l'Italia e l'Europa' sentiamo dire oggi di essere diventati 'draghiani' o 'normalizzati'. Letture, come al solito, distorte da parte di chi non si rassegna alla nostra vittoria. "Oggi quelle bugie si stanno sgretolando ed è palese che eravamo più seri noi, pur dall'opposizione del governo". Dunque, ha poi concluso la futura premier, "Tra 70 giorni (21 dicembre) ricorrerà il decennale della fondazione di Fratelli d'Italia. Dieci anni fa non potevamo immaginare i traguardi che avremmo raggiunto: con orgoglio raccogliamo i frutti di un lavoro duro, portato avanti con determinazione e costanza, senza mai prendere scorciatoie. Siamo partiti dall'1.98% per arrivare a essere oggi il primo partito italiano con il 26%".

SEGIMM s.r.l.
SERVIZIO GESTIONE IMMOBILI E IMPIANTI

"L'attività tecnica delle vostre amministrazioni può e deve proseguire con la stessa solerzia. Dobbiamo mantenere gli impegni presi e c'è bisogno del sostegno di tutti"

# Draghi: "Pnrr, spetta al prossimo governo continuare il lavoro di attuazione"

Stamane il premer Draghi è intervenuto a Palazzo Chigi, nell'ambito di una riunione dedicata piano nazionale di ripresa e resilienza. Presenti i ministri e il sottosegretario alla presidenza del Consiglio Roberto Garofoli, il presidente del Consiglio ha esordito affermando che "Spetta al prossimo governo continuare il lavoro di attuazione" del Pnrr, e che "sono certo che sarà svolto con la stessa forza ed efficacia". Come ha infatti tenuto a rimarcare il premier, "L'attività tecnica delle vostre amministrazioni può e deve proseguire con la stessa solerzia. Ricordo che, proprio per garantire la continuità nell'attuazione del Pnrr, è stato deciso di creare, nella Presidenza del Consiglio e in ciascun Ministero, uffici dedicati al Pnrr che saranno operativi fino al 2026". Quindi ha ricordato ancora il capo dell'Esecutivo uscente, "Nella Cabina di Regia dello scorso dicembre, avevo chiesto il massimo sforzo per continuare a portare avanti il piano. Il Pnrr è un'occasione unica per il rilancio dell'Italia, per il superamento delle diseguaglianze territoriali, di genere e generazionali che gravano sul Paese. La sua piena attuazione è fondamentale per la nostra credibilità verso i cittadini e i partner internazionali. Dobbiamo mantenere gli impegni presi e, per farlo, c'è bisogno del sostegno di tutti. Voglio ringraziare in particolare gli enti territoriali – i Comuni e le Regioni – per il lavoro che svolgono quotidianamente accanto all'amministrazione centrale". Poi, rivolgendosi a quanti presenti, il premier ha tenuto ad affermare "Grazie al vostro lavoro, oggi possiamo dirci pienamente soddisfatti dei risultati raggiunti. Il Pnrr ha un modo molto semplice e trasparente per valutare a che punto è la sua realizzazione: il numero di obiettivi e traguardi raggiunti alla fine di ciascun semestre. Dal raggiungimento di questi obiettivi, e da nient'altro, dipende il disborso delle risorse europee. Nel primo semestre del 2022, l'Italia ha raggiunto ancora una volta tutti gli obiettivi del Pnrr, come ha accertato la Commissione Europea la scorsa settimana. L'Italia potrà ricevere altri 21 miliardi di euro, dopo i 45,9 miliardi ricevuti negli scorsi mesi. Non ci sono ritardi nell'attuazione del Pnrr: se ce ne fossero, la Commissione non verserebbe i soldi". Infine, ha poi osservato il premier, "Per quanto riguarda il secondo semestre l'attuazione procede più velocemente dei nostri cronoprogrammi originari. Le elezioni e l'imminente cambio di governo hanno richiesto uno sforzo supplementare, per fare in modo che il nuovo esecutivo – qualunque esso sia – possa ripartire da una posizione il più avanzata possibile. Ad oggi, sono già stati conseguiti 21 dei 55 obiettivi e traguardi previsti per la fine dell'anno, e ci aspettiamo di raggiungerne 29 entro la fine del mese".

# Giornata Mondiale della Salute Mentale: pace, relax, e serenità, tra le parole più usate dagli utenti Pitchup.com

Pitchup.com, piattaforma di instant booking per le vacanze outdoor leader in Europa, propone le più belle strutture di camping e glamping per un turismo sostenibile, a stretto contatto con la natura, senza rinunciare al comfort. In occasione della Giornata Mondiale della Salute Mentale, che ricorre il 10 ottobre 2022, Pitchup.com ha esaminato le recensioni degli utenti per verificare la ricorrenza di parole-chiave legate al benessere psicofisico, scoprendo che vengono usate di frequente termini come "pace", "relax", "serenità", "tranquillità" e aggettivi equivalenti, a testimonianza che il turismo a stretto contatto con la natura regala un soggiorno che fa bene al corpo e allo spirito. Esistono prove ampiamente confermate dalla scienza su come la natura abbia effetti benefici per il benessere umano, sia fisico che psicologico. Da numerose ricerche è infatti emerso come l'esposizione ai paesaggi naturali influisca positivamente sullo stato psicofisico della persona, attraverso una riduzione dei livelli di cortisolo, l'ormone dello stress, la riduzione dei livelli di zucchero nel sangue, l'aumento di energia, creatività e autostima, il miglioramento del tono dell'umore, la stimolazione del sistema nervoso parasimpatico, favorendo lo stato di rilassamento. Il risultato è una maggiore resistenza allo stress e l'emergere di sentimenti positivi che prevalgono sulle emozioni negative. In sintesi, prendersi una tregua dai ritmi frenetici della routine ci consente di ritrovare la pace interiore e l'armonia dei sensi. Dedicarsi a escursioni e passeggiate, stare a contatto con gli animali, praticare sport all'aperto, nutrirsi con cibi genuini e prodotti a chilometro zero, contemplare paesaggi mozzafiato e tramonti indimenticabili, dormire sotto le stelle: con Pitchup.com è possibile prenotare strutture che aiutano a riconnettersi con la natura e l'ambiente, in contesti unici, che favoriscono il contatto più profondo con il proprio bisogno di pace.

**Campeggio Tre Lago, Valganna (Lombardia)** "Location bellissima e posto tranquillo immerso nel verde"

Sulle rive del piccolo lago di Ghirla, a mezz'ora di strada dal Lago di Lugano e il Lago Maggiore, questo lussureggiante campeggio lombardo si trova nel distretto dei laghi in Italia, dove eleganti città antiche costeggiano le rive e le montagne boscose nascondono cascate e antichi santuari. Il team del Campeggio Tre Lago ha creato la base perfetta per esplorare la zona, oltre che per ricaricare le batterie in un ambiente tranquillo, trascorrendo le giornate a prendere il sole, a nuotare e pescare. Per i più dinamici, in loco c'è una piccola piscina, campi da pallavolo e basket e un parco giochi per bambini. Tre Lago è il luogo perfetto per contemplare la natura circostante.

**Camping Tunnel International, Etroubles (Valle d'Aosta)** "La pace"

La struttura, situata nel villaggio di Etroubles in Valle d'Aosta, a 1280 metri sul livello del mare, si trova in un'ottima posizione per poter praticare ogni sorta di attività all'aria aperta, sia in inverno che in estate. Il campeggio si trova sulla strada del Gran San Bernardo che collega Italia e Svizzera, quindi è facile raggiungerlo tutto l'anno. Anche andare in giro a piedi nei dintorni è piuttosto semplice: l'antica Via Francigena passa proprio lì vicino e nelle vicinanze sono molti anche i sentieri per fare trekking. In struttura sono disponibili guide e mappe per darti idee e aiutarti a rimanere sempre sulla retta via. Se capiti da queste parti nei mesi invernali, puoi usufruire dello skibus per raggiungere le piste da sci. Trascorri sul posto i momenti di pausa tra un'escursione e l'altra: rilassati con i libri o i giochi nella sala comune, organizza una partita a ping-pong, o lascia divertire i bambini al parco giochi. Essendo circondati da montagne che si innalzano fino a 3.000 metri, persino passare un po' di tempo semplicemente ammirando il paesaggio potrebbe non essere una cattiva idea… Il campeggio è comodamente situato appena fuori dal centro del villaggio, quindi bar, ristoranti e negozi sono raggiungibili a piedi in pochi minuti. In alternativa, puoi goderti la pace in alta quota!

**Fabulous Village, Roma** "Esperienza molto bella, divertente e rilassante"

Situato su 40 ettari di lussureggiante macchia mediterranea, ombreggiata da pini secolari, il Village Fabulous è a solo mezz'ora di macchina dalle meraviglie della Città Eterna. Inoltre, Tivoli si trova a 50 minuti di distanza; e se hai voglia di rilassarti al sole, potrai anche raggiungere la spiaggia municipale di Ostia in 20 minuti. Preparati a belle giornate di sole e relax in questo campeggio ben attrezzato: le strutture ricreative includono una grande piscina all'aperto, un parco giochi, un campo da beach volley, uno da calcio, un miniclub per bambini e campi da tennis. Avrai a disposizione anche una TV, e in alta stagione lo staff organizza anche intrattenimento serale. I barbecue a gas sono ammessi e in loco troverai anche un negozio di alimentari, ma se quando sei in vacanza non hai voglia di occuparti della cucina, il bar e il ristorante del Fabulous ti serviranno pizza, piatti tradizionali e take away. Una fuga lontano dal caos cittadino!

**Camping La Genziana, Barrea (Abruzzo)** "Posto tranquillo, vicino al lago"

La vista è davvero magnifica qui al Campeggio La Genziana circondato da sinuose montagne e affacciato sul lago di Barrea, a soli 4 chilometri, perfetto per nuotare, fare windsurf e fare escursioni in barca. Il Campeggio La Genziana è situato a 1.100 metri sul livello del mare, e si estende su una superficie di due ettari di verde, con piazzole terrazzate e circondate da alberi di acacia, aceri e faggi. Il campeggio dista solo mezzo chilometro dal villaggio di Barrea, ed è proprio al centro del Parco Nazionale d'Abruzzo, Lazio e Molise, con splendide viste sul massiccio del Monte Greco. Fatti consigliare i sentieri che partono proprio dalla struttura, i villaggi più belli da visitare e i posti migliori per ammirare la variegata flora e fauna locale. Panorami indimenticabili!

**Camping Lido Tellina, Manfredonia (Puglia)** "Tranquillità"

Spiagge e passeggiate in montagna, avvistamenti di animali selvatici, storia e cultura tutti concentrati in un unico punto, con il Parco Nazionale del Gargano che si trova a breve distanza, vicino alla costa adriatica della Puglia. Questo bel campeggio si affaccia su un tratto privato di spiaggia sabbiosa, e alle sue spalle si trova l'oasi verde del lago Salsa, una riserva di zone umide (gestita dal World Wildlife Fund) che potrai esplorare quanto vuoi, avvistando rare piante carnivore (meglio mettere i calzini), tartarughe di palude e ben 242 specie di uccelli. Tra i viali alberati del Camping Lido Tellina c'è un piccolo negozio che vende prodotti di prima necessità e prelibatezze locali, un bar per aperitivi serali e un parco giochi per i più giovani (oltre ad attività organizzate per loro in alta stagione). Ma l'animazione non è solo per i bambini: di sera troverai musica dal vivo e altri spettacoli, e il campeggio organizza anche visite guidate. Il blu a portata di mano!

La Capitale sale al sedicesimo posto fra le prime venti 'mete mice'

# Turismo congressuale in crescita

Nel 2021 in Italia sono stati realizzati complessivamente 86.438 eventi in presenza o in formato ibrido con una crescita del +23,7% rispetto al 2020, per un totale di 4.585.433 partecipanti (+14,7% sul 2020). La durata media degli eventi è pari a 1,34 giorni in linea con il 2020 (1,36). Il 52,5% delle sedi per congressi ed eventi si trova al Nord, il 25,5% al Centro, il 13,9% al Sud e l'8,1% nelle Isole. Il Nord ha ospitato il 65,2% degli eventi nazionali con un aumento del +29,0% circa sul 2020. Presso gli alberghi congressuali, che rappresentano il 68,4% di tutte le sedi analizzate, si è concentrano il 72,8% degli eventi totali. Dati Osservatorio Italiano dei Congressi e degli Eventi – OICE – Federcongressi. Con riferimento alle certificazioni di qualità basate su standard internazionali, il 22% delle sedi rispondenti all'indagine ENIT/PTSCLASS, ne possiede almeno una: 16,3% delle dispone di una sola certificazione, il 3,1% di due e l'1,1% di tre, mentre l'1,5% ha ottenuto quattro o più certificazioni diverse. Considerando le diverse tipologie di sede, il 26,7% dei centri congressi e delle sedi fieristico congressuali dispongono di almeno una certificazione, seguiti dagli alberghi con sale meeting (25,7%), dalle altre sedi (18,5%) e dalle dimore storiche (8,9%). Nel 2021, la spesa internazionale per viaggi d'affari in Italia nel 2021, circa 4,3 miliardi di euro (+50,8% sul 2020), è cresciuta più di quella per vacanze (+16,8%). Sono 10,8 milioni i viaggiatori internazionali in Italia per motivi di lavoro/affari nel 2021 (+18,2% sul 2020) per un totale di circa 33 milioni di notti (+16,7%). (Fonte Ufficio Studi su dati Banca d'Italia). Nei primi 6 mesi del 2022, i viaggiatori dall'estero in Italia per motivi di lavoro spendono quasi 3 miliardi di euro (Fonte: Ufficio Studi su dati Banca d'Italia – 2022 provvisori). Il settore mice troverà il vigore di un tempo nel 2026. "Il successo dei meeting face to face dovrà essere basato in futuro sulla qualità dei contenuti e l'apporto che la destinazione può dare al raggiungimento degli obiettivi dell'evento, l'affiancamento di elementi virtuali, l'offerta di un'effettiva esperienza di networking, la sostenibilità. Occorre concentrarsi sul valore intellettuale che la destinazione può offrire agli incontri con interazioni tra pubblico e privato. Esperienze di networking efficaci da parte dall'organizzatore sarà fondamentale per il successo e il ritorno di investimento del meeting in presenza" dichiara l'Ad Enit Roberta Garibaldi. "Se analizziamo i dati disponibili ci rendiamo conto di quanto sia aumentata la determinazione di fattori come la reputazione, l'accessibilità dei luoghi, i fattori ambientali, il clima, le opportunità extra conferenze, le caratteristiche delle strutture ricettive per qualità e standard di sicurezza e come ci si orienti anche su strutture con meno camere con un'ospitalità più familiare. E' cresciuto l'interesse per strutture con aree esterne con flessibilità degli spazi, attenzione alla sostenibilità e all'enogastronomia e con avanzata dotazione tecnologica" conclude Garibaldi.

Nel 2024 il Volocity in 20 minuti collegherà l'aeroporto al Centro di Roma

# Taxi volanti dall'aeroporto di Fiumicino

Una prospettiva entusiasmante che, tra innovazione e fantascienza, 'rischia' davvero di livellare – almeno in parte – l'immagine tecnologica della Capitale, al pari delle altre principali metropoli mondali. L'immagine, suggestiva, è quella di poter attraversare la città, o coprire la distanza dai principali scali aerei... volando. Questo infatti si propone di attuare il Uam, un progetto, come vedremo che, pur non sorseggiando una 'Redbull' (scherziamo), metterà le ali ai taxi. Domani infatti – udite udite – sarà presentato ai media (unico in Italia), 'nientedimenoche' che il promo 'vertiporto'. Come per le piste degli elicotteri, si tratta di un apposito spazio dal quale i mezzi potranno decollare ed atterrare in tutta sicurezza. A rendere innovativa la struttura, la presenza di un hangar – organizzato anche per le riparazioni e la manutenzione – e, per far capire, una sorta di 'torre di controllo', chiamata a gestire tutte le operazioni necessarie 'al volo'. Ma quello che più impressiona in tutto ciò, è che si tratta di un progetto imminente. A quanto sembra infatti, si stanno rifinendo i tracciati e le 'rotte', dei 'taxi volanti', per far sì che già entro il 2024 sia possibile collegare l'aeroporto di Fiumicino al centro di Roma. Al momento non ci è ancora dato di sapere se il 'mezzo' potrà trasportare più passeggeri, e fino a quanti ma, fra le notizie già in nostro possesso, il costo di circa 150 euro (ma forse anche meno), per coprire i 20 minuti necessari a coprire la distanza tra Fiumicino e la Capitale. Prodotto da una società tedesca, la Volocopter, questo strepitoso Volocity (o 'taxi volante'), è ora in attesa di tutte le certificazioni necessarie,che Easa, Enac e Enav, stanno attentamente vagliando per rendere sicuro al massimo il trasporto. Anche perché qui, non sia mai, non si rischia un incidente, ma una tragedia. Come meglio spiega l'agenzia di stampa AdnKronos, che ha lanciato la notizia, "Volocopter sta sviluppando il primo business al mondo di mobilità aerea urbana sostenibile e scalabile per rendere i servizi di aerotaxi accessibili alle megalopoli di tutto il mondo. Con il VoloCity, l'azienda sta sviluppando il primo velivolo completamente elettrico "eVTOL" in corso di certificazione per il trasporto di passeggeri in modo sicuro e silenzioso all'interno delle città". Certo, una bellissima novità tecnologica che però finirà per pesare sui taxi tradizionali, che con questa novità perderanno sicuramente buona parte dei loro clienti d'elite, poco inclini a perdere ore in mezzo al traffico caotico della Capitale. Sarà poi curioso sapere chi saranno i 'piloti' destinati al controllo dei mezzi, e se l'accesso a tale professione – vista la delicatezza della situazione – ririchiederà particolari preparazioni psico-fisiche e tecniche.

Leodori e Valeriani inaugurano cantiere per 52 nuovi alloggi di edilizia pubblica

# A Ponte di Nona nuove case popolari

Il Vice Presidente della Regione Lazio, Daniele Leodori e l'assessore regionale alle Politiche abitative, Massimiliano Valeriani hanno inaugurato il cantiere per la realizzazione di 52 nuovi appartamenti di edilizia residenziale pubblica a Ponte di Nona nel Municipio VI con un investimento di 9 milioni di euro. L'intervento rientra nel programma di edilizia sovvenzionata, relativo al comparto 9 del piano di zona 20 di Ponte di Nona, che prevede la costruzione di due edifici di tre piani per un totale di 26 alloggi ciascuno con una superficie media di 54 mq. Le due palazzine sorgeranno in un'area fra via Padre Ezechiele Ramin e via Padre Damiano de Veuster, nel quadrante est della città, con un investimento complessivo di oltre 15 milioni di euro. Ciascun edificio, distribuito su tre corpi scala, si sviluppa su tre livelli fuori terra abitabili, oltre al piano servizi e copertura accessibile solo per la manutenzione degli impianti solari. Tutti gli alloggi al piano terra, inoltre, saranno provvisti di giardini di pertinenza e saranno privi di barriere architettoniche. I tempi di realizzazione sono di 24 mesi e tra i due edifici verrà creata anche un'area verde comune con la piantumazione di nuovi arbusti e uno spazio attrezzato per favorire la socialità e l'aggregazione dei residenti. Una particolare attenzione è stata destinata all'efficientamento energetico dei fabbricati, che verranno realizzati in classe energetica A, in linea con la sempre più stringente necessità di contenimento dei consumi. "Coniugare le esigenze abitative con quelle ambientali: è la linea che abbiamo seguito durante il nostro governo e di cui anche oggi possiamo toccare con mano i risultati. Oltre 50 appartamenti che saranno messi a disposizione dei cittadini di un'area con alta densità abitativa in una delle zone periferiche della Capitale. E' proprio qui, nelle periferie, che la Regione Lazio ha voluto investire in questi anni, affrontando il problema della casa, rigenerando le abitazioni esistenti con criteri moderni ed efficienti e in più generale promuovendo iniziative utili alla socializzazione e all'inclusione sociale", ha detto Leodori nel corso dell'inaugurazione. "Oggi inauguriamo un intervento atteso da decenni: si tratta di due edifici green con bassi consumi energetici e dotati di ampi spazi verdi, con cui dimostriamo che anche l'edilizia pubblica può e deve essere di qualità ed efficienza. Questi nuovi edifici permetteranno di dare una risposta concreta al fabbisogno abitativo e consentiranno di proseguire nell'impegno di rigenerare e valorizzare le periferie di Roma. Dimostriamo come non sia vero che intere parti della città debbano essere destinate al declino. Se si vuole fare, si può fare. Abbiamo deciso di stare accanto alla cittadinanza, con i fatti, migliorandone le condizioni di vita quotidiana e aiutando i più fragili" ha dichiarato Massimiliano Valeriani, assessore all'Urbanistica e alle Politiche abitative della Regione Lazio.

Nella Capitale 43 strutture hanno messo a disposizione settemila mammografie

# Ottobre Rosa: al via campagna screening

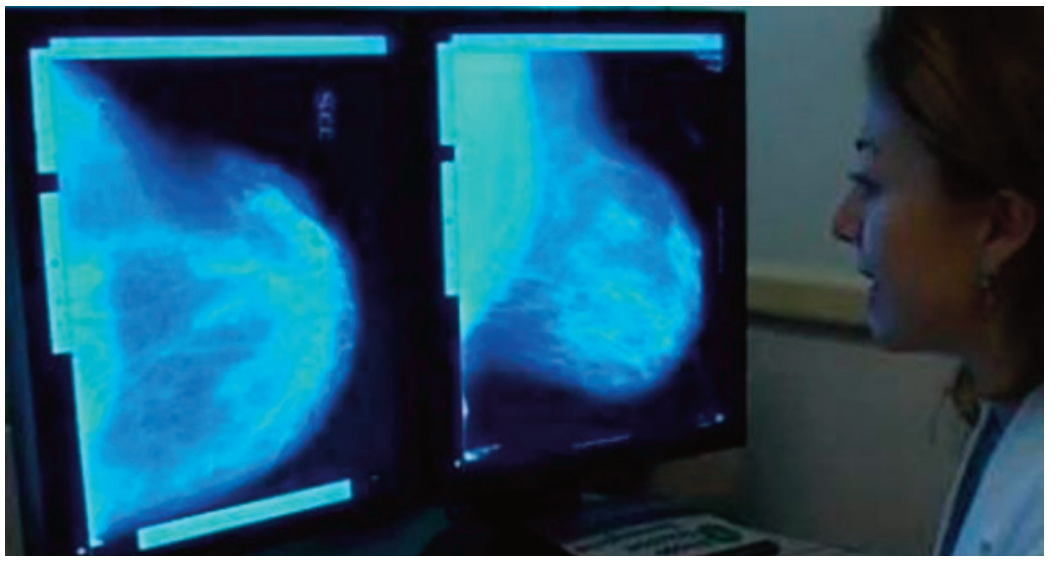

Si rinnova, in continuità con gli anni precedenti, l'impegno della Regione Lazio nella lotta ai tumori al seno attraverso la campagna di sensibilizzazione, prevenzione ed educazione sanitaria 'Ottobre Rosa'. Le donne di età compresa tra i 45 e i 49 anni, cioè quelle non comprese nella fascia garantita dal programma di screening, avranno l'opportunità di prenotare una mammografia gratuita nelle strutture sanitarie che partecipano all'iniziativa, fino ad esaurimento della disponibilità. E' possibile prenotare al numero verde 06.164161840 (dal lunedì al venerdì dalle 7.30 alle 19.30 e il sabato dalle 7.30 alle 13.00). Per la prenotazione sarà necessaria la richiesta medica con il codice esenzione: D01 – Campagna di Screening regionale. "Sono 43 le strutture che hanno già aderito alla campagna Ottobre Rosa 2022 e ad oggi hanno messo a disposizione circa 7 mila mammografie per la fascia di età 45-49 anni e eventuali esami di approfondimento necessari. Lo scorso anno grazie alla campagna Ottobre Rosa (da ottobre a dicembre 2021) nella fascia di età 45-74 anni sono state effettuate 24.928 mammografie bilaterali che hanno permesso di individuare 128 tumori maligni. Sono risultati importanti che testimoniano il grande lavoro svolto e l'importanza della prevenzione" ha commentato l'Assessore alla Sanità della Regione Lazio, Alessio D'Amato.

Parenti
ASCENSORI & IMPIANTI
DAL 1955, UN ALTRO LIVELLO

"Su discarica intervenga l'avvocatura, evitando altre condanne erariali"

# Magliano Romano: le parole di Giannini

"Con la pubblicazione odierna della Sentenza emessa dal Tribunale Amministrativo Regionale per il Lazio, la Regione viene condannata per l'ottava volta riguardo il procedimento di riclassificazione della discarica di Magliano Romano, che come evidenziato nel corso di audizioni, mozioni, interrogazioni, convegni e manifestazioni non aveva i requisiti per poter essere riclassificata". È quanto dichiara Daniele Giannini, consigliere regionale del Lazio della Lega, intervenuto più volte nel corso della vicenda con attività ispettiva e atti di controllo, i quali – aggiunge – "hanno contribuito a tenere alta l'attenzione su una mastodontica forzatura amministrativa regionale, che serviva più a togliere dall'imbarazzo il Presidente Zingaretti, il Sindaco Gualtieri e gli assessorati ai rifiuti di Roma e della regione Lazio che essere una soluzione efficace e legittima". "Non possiamo che plaudere – spiega ancora il consigliere – alla tenacia dei sindaci di Magliano Romano, Campagnano di Roma, Formello, Morlupo, Riano, Castelnuovo di Porto, Mazzano Romano, Sacrofano e Rignano Flaminio, dei comitati e delle associazioni ricorrenti, dei consigli direttivi del Parco di Veio e del Parco Valle del Treia che con coraggio e la forza della ragione hanno impugnato la determinazione regionale di valutazione di impatto ambientale e, come verificato nel corso dell'ultima audizione in commissione trasparenza del Consiglio regionale del Lazio, risultava illogica quanto lacunosa, ed ora lo possiamo dire anche illegittima. Una bocciatura che dovrà mettere la parola fine su una vicenda che meriterebbe ulteriori approfondimenti rispetto a quelli politici. C'è ancora un giudice a Berlino, la politica – conclude Giannini – prenda atto della situazione ed eviti imbarazzanti esposizioni per un ricorso al Consiglio di Stato".

"La Regione Lazio intervenga su licenziamenti del personale degli appalti"

# Policlinico Umberto I: la nota dell'Ugl

"Abbiamo appreso con preoccupazione che dal 23 settembre alcuni operatori sanitari delle unità critiche pediatriche del Policlinico Umberto I di Roma hanno cessato il loro servizio per la dismissione dell'accordo tra il nosocomio e una società appaltatrice" dichiara il Segretario Provinciale della UGL Salute di Roma Valerio Franceschini. "Sosteniamo da tempo – prosegue il sindacalista – la necessità della reinternalizzazione dei servizi. Chiediamo che per questi professionisti coinvolti che da molti anni lavorano nel nosocomio romano venga subito trovata una soluzione che scongiuri una devastante crisi occupazionale. A tal riguardo abbiamo chiesto un incontro urgente a cui partecipi anche la Regione Lazio. L'energia che il Presidente Zingaretti ha mostrato nella recente campagna elettorale andrebbe profusa sul territorio nel quale è ancora Governatore. Per tale motivo lui è l'Assessore alla Sanità D'Amato non possono ignorare questa emergenza. Le istituzioni devono intervenire perché tutti gli operatori sanitari vengano al più presto ricollocati" conclude Franceschini.

# "Torno subito": bando per la mobilità nazionale e internazionale di universitari, laureati e diplomati

Rilanciare attitudini e conoscenze. Accrescere le opportunità occupazionali. Questi i cardini intorno ai quali ha ruotato la presentazione dell'edizione 2022 di Torno Subito, il bando promosso dall'Assessorato Lavoro e nuovi diritti, Scuola e Formazione, Politiche della Regione Lazio nell'ambito del Programma Generazioni 3, finanziato con risorse del PR FSE+ nell'ambito della programmazione 2021-2027. L'evento, che si è svolto all'interno della sede di Lazio Innova a Roma, ha visto la partecipazione di centinaia di giovani che hanno avuto l'occasione di conoscere le nuove opportunità che la Regione Lazio ha messo in campo per favorire processi di mobilità nazionale e internazionale di universitari, laureati e diplomati. Presenti all'evento il Presidente della Regione Lazio, Nicola Zingaretti, il Vice Presidente della Regione Lazio, Daniele Leodori, l'assessore regionale al Lavoro e nuovi diritti, Formazione, Scuola, Claudio Di Berardino e Lorenzo Sciarretta, Delegato alle Politiche Giovanili del Presidente della Regione Lazio. E' stata anche l'occasione di un primo contatto con le aziende coinvolte nell'iniziativa attraverso incontri one to one capaci di veicolare le informazioni sulle opportunità offerte dal bando. Torno Subito è rivolto a cittadini italiani e stranieri, di età compresa tra 18 e 35 anni, residenti nel Lazio, inoccupati o disoccupati, che si trovano in una delle seguenti condizioni:

studenti universitari;
laureati;
diplomati ITS;
diplomati in possesso di un diploma di studi direttamente afferente ai seguenti ambiti: cinema, audiovisivo spettacolo e musica, beni culturali e turismo, enogastronomia, sport e qualità della vita;
altri diplomati con un diverso diploma di studi ma obbligatoriamente in possesso di una qualifica professionale direttamente afferente ai seguenti ambiti: cinema, audiovisivo spettacolo e musica, beni culturali e turismo, enogastronomia, sport e qualità della vita.

"Finalmente, dopo lo stop legato alla pandemia, riparte Torno Subito, una delle iniziative più belle e importanti che offriamo alle ragazze e ai ragazzi del nostro territorio, un'opportunità straordinaria per acquisire maggiori conoscenze professionali grazie a un'esperienza lavorativa o formativa da svolgere fuori dalla nostra regione per poi tornare con un bagaglio enorme di competenza utilizzabile nel mondo del lavoro. Questo è un esempio straordinario di come le Istituzioni possono davvero aiutare i giovani, stimolando e incentivando la formazione. In coerenza con la strategia del Lazio, anche il bando Torno Subito prevede che nel Lazio il rimborso spese mensile per i tirocinanti non possa essere inferiore agli 800 euro. Questa nuova edizione, inoltre, presenta un'importantissima novità: la Regione sosterrà l'inserimento occupazionale sotto forma di bonus per le assunzioni destinato alle imprese del Lazio che ospiteranno i destinatari del bando Torno Subito. Sosteniamo il lavoro e lo sviluppo puntando sulle competenze e sulla forza dei giovani", ha dichiarato il Presidente della Regione Lazio, Nicola Zingaretti. "Torno subito rappresenta una straordinaria possibilità per i nostri giovani di fare nuove esperienze formative anche all'estero e accrescere il loro bagaglio tecnico e culturale per poi tornare in Italia, nel Lazio, e mettere a frutto quanto imparato altrove. Nelle precedenti edizioni il bando ha raccolto un enorme successo e siamo sicuri che anche l'edizione 2022 registrerà un numero importante di adesioni. I nostri figli hanno tanta voglia di mettersi alla prova, di mostrare le proprie competenze e in questo modo possono confrontarsi con un mondo del lavoro che in generale si fa sempre più competitivo ma che, proprio grazie a iniziative come Torno Subito finanziate con fondi europei, può divenire maggiormente accessibile", ha aggiunto Daniele Leodori, Vice Presidente della Regione Lazio. "Il Lazio ha ideato e realizzato una misura capace di coniugare le competenze acquisite dalle persone con le esigenze di sviluppo del territorio. Torno Subito, infatti, contribuendo alla crescita economica e professionale del Lazio, permette ai giovani l'acquisizione di formazione di alto livello, garantisce pari opportunità e inclusione sociale e accresce sensibilmente le possibilità occupazionali di qualità e si conferma un importante politica attiva", ha concluso l'assessore regionale al Lavoro, Claudio Di Berardino. La Regione Lazio intende così ridurre la distanza tra domanda e offerta di lavoro, anche grazie all'individuazione dei fabbisogni del contesto produttivo del Lazio ed alla valorizzazione dei processi di sviluppo dei settori strategici regionali. Torno Subito finanzia singoli percorsi di apprendimento articolati in 2 fasi: la prima da svolgere fuori dal territorio della regione Lazio, in altre regioni italiane o in Paesi dell'Unione Europea, finalizzata ad acquisire maggiori conoscenze, competenze e abilità professionali attraverso un'attività formativa (frequenza di corsi di specializzazione, corsi di alta formazione) o un'esperienza in ambito lavorativo (tirocini, stage, internship) presso un partner (struttura formativa, ente pubblico o privato) già individuato in Fase di presentazione del progetto; la seconda vede il reimpiego delle competenze acquisite nella prima fase da svolgere obbligatoriamente nel territorio della Regione Lazio attraverso la realizzazione di un tirocinio presso un partner individuato già in fase di presentazione del progetto. Il bando, tra le altre cose, prevede il rimborso forfettario delle spese di vitto, alloggio e viaggio che varia a seconda della Regione o del Paese scelto; l'assicurazione sanitaria, nel caso in cui la prima fase venga svolta all'estero, fino ad un massimo di 500 Euro; servizi di assistenza e accompagnamento per persone con disabilità; una indennità mensile di tirocinio per la seconda fase a 800 Euro lordi al mese. E' possibile scaricare il bando completo ai link http://www.regione.lazio.it/rl_formazione/ (sezione Bandi e avvisi), http://lazioeuropa.it/ e sul BUR della Regione Lazio.

Presso la Casa del Cinema, nelle giornate di sabato e domenica, la rassegna dedicati a tutti i filmakers i cui progetti abbiano la motocicletta quale elemento conduttore

# 'Mototematica': a Roma nel week-end il Festival dedicato al mondo della motocicletta

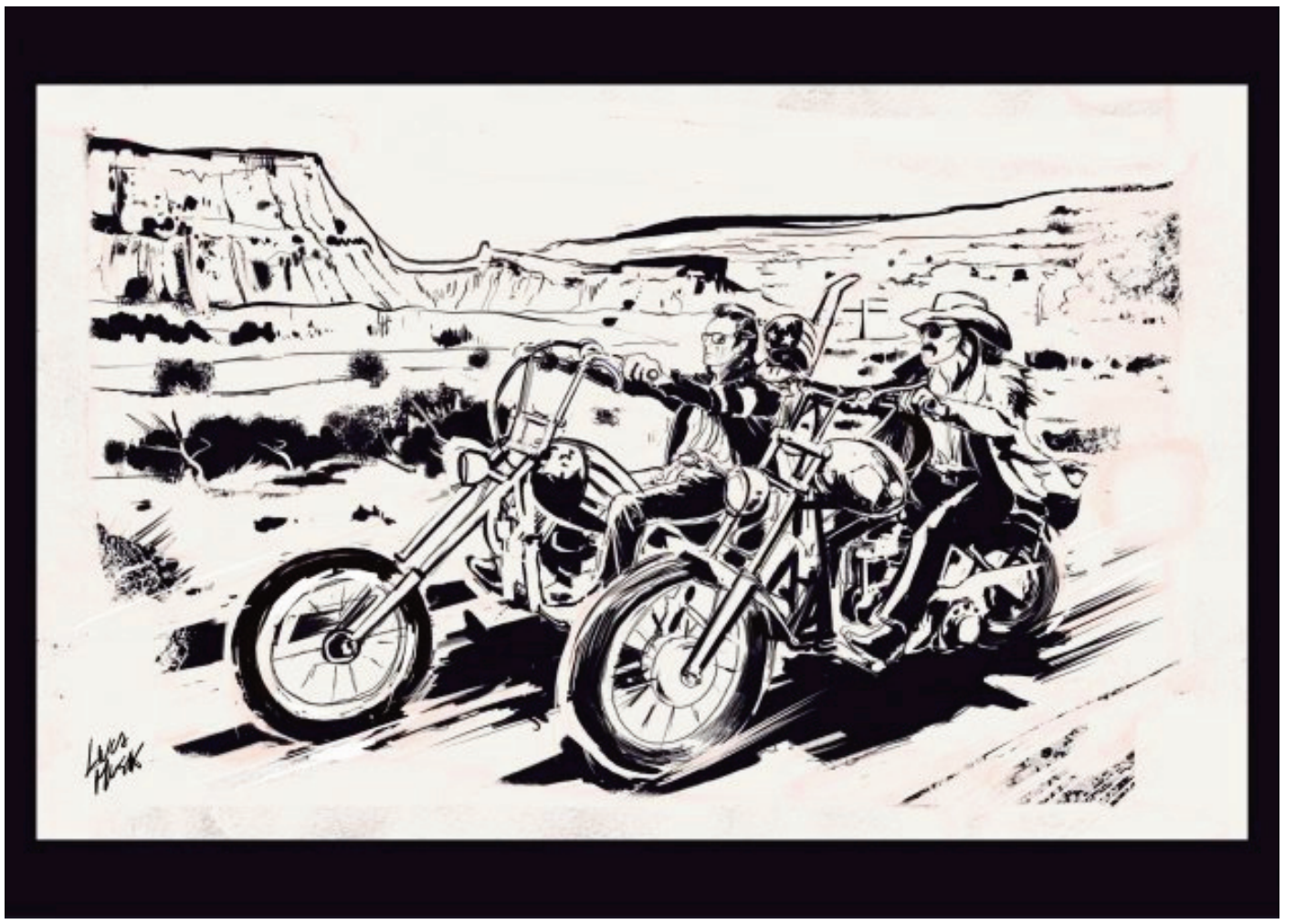

Giunto alla 4 edizione, torna a Roma, presso la Casa del Cinema, il MotoTematica Motorcycle Film Festival, la rassegna dedicati a tutti i filmakers i cui progetti abbiano la motocicletta quale elemento conduttore. Il festival, che avrà luogo nelle giornate di sabato 8 (Orario: 10:00-19:00) e domenica 8 ottobre 2022 (Orario 10:00-15:00), si propone di presentare una retrospettiva coerente con il tema dell'edizione. Per le tre categorie in concorso saranno queste le opere in competizione .

Miglior cortometraggio documentario: Transhumarathon di Fulvio Terminelli (Italia); Earnes: The story of Keith Hale's 750ss (USA); Contrasts di Aymeric Guittet (Francia).

Miglior cortometraggio film: Transhumarathon di Fulvio Terminelli (Italia); Annavespa di Clelia Di Briggido (Italia): Silent night, Evel Night di James J. Butler, Charles Austin Muir (USA).

Miglior lungometraggio documentario: Benelli su Benelli di Marta Miniucchi (Italia); Flat 6 di Adam Sejk (Repubblica Ceca); Il coraggio di andare oltre di Maurizio Pavone (Italia); Harley made in Cuba di Fito Pochat (Argentina); One more time di Tommaso Montaldo (Italia); La piccola indianapolis. Storie di uomini e di moto di Fabio Fasulo (Italia); Johann Zarco. The daring of a champion di Bernard Fau (Francia). Tra le opere che abbiamo selezionato quest'anno – afferma Benedetta Zaccherini, direttrice artistica del festival – sono numerose le biografie di campioni, costruttori e protagonisti del motociclismo, con percorsi storici di approfondimento su aziende e uomini che hanno contribuito con il proprio lavoro, in gran parte proprio nel nostro Paese, alla nascita, divulgazione e incentivazione della passione motociclistica internazionale. Ma non mancano storie emozionali assolutamente uniche basate su esperienze di viaggio e memoria, a conferma che la moto rappresenta per molti la co-protagonista di sogni e avventure che contribuiscono all'arricchimento dello spirito. Quest'anno, al termine della programmazione dei lavori in concorso, verrà proiettato sul grande schermo di Casa del Cinema il film di Walter Salles Motorcycle diaries (2004) adattato dai veri diari di Ernesto "Che" Guevara (The motorcycle diaries, pubblicato nel 1995). Novità di questa edizione è la partnership con Moto.it. Nel corso del 2023, infatti, il più grande sito dedicato all'informazione a tema moto, in Italia, ospiterà all'interno di una nuova area dedicata del suo sito, i contenuti del MotoTematica – Rome Motorcycle Film Festival 2022. La giuria di MotoTematica 2022 è composta da Luca Bologna, giornalista e ufficio stampa specializzato in motori e personaggi del mondo motociclistico, Roberto Brodolin, fotogiornalista e autore di reportage nell'ambito di alcune delle più prestigiose testate nazionali, e Damiano Landriccia, autore e critico di cinema, moda e musica. Oltre alle categorie in concorso è previsto un Premio direttamente assegnato dal pubblico in sala ("People's Choice") che voterà compilando una cartolina consegnata all'ingresso della sala. La cerimonia di premiazione, in programma domenica 9 ottobre alle ore 14:00, vedrà assegnare ai vincitori di ogni categoria i premi creati da Massimo Rinchiuso, titolare del "Fuchs Workshop", officina ravennate di preparazione componenti fatti a mano e costruzione moto: creati partendo da oggetti di recupero della sua officina, prevalentemente riferiti alle motociclette, i premi sono assemblati con quel suo inconfondibile tocco artistico che ne caratterizza le realizzazioni. Alla rassegna, infine, l'artista disegnatore Luca Musk, offre in visione alcune sue opere che ritraggono storici film con moto, primi fra tutti "Easy Rider", che il pubblico potrà apprezzare negli spazi Amidei e Zavattini della Casa del Cinema, dove è attualmente in corso, fino all'11 ottobre, la sua mostra Il cinema in uno sguardo, una personale curata dal critico Plinio Perilli. L'ingresso alla manifestazione sarà libero fino ad esaurimento posti.

Il presidente della società biancoceleste ha deciso di alzare la richiesta a 100 milioni

# Lazio, Lotito ragiona su Milinkovic

Lotito ragiona su Milinkovic. Il presidente biancoceleste alza la richiesta a 100 milioni: mentre non pare esserci possibilità di prolungare il contratto del centrocampista serbo, in scadenza il 30 gennaio 2024, a diciotto mesi dalla dead line, occhio all'agente Kezman, che non ha alcun interesse ad accelerare la trattativa, oppure a tenere "prigioniero". Sergej, affezionato al club biancoceleste, sogna comunque un top club mondiale.

Con i tre punti, lo Special One diventerebbe l'allenatore con più vittorie in Europa

# Roma-Betis: turnover per Mou

Lo Special One, nel doppio impegno che vede la sua Roma affrontare il Real Betis di Pellegrini in 7 giorni sarà chiamato al primo, vero turnover stagionale e a raggiungere un record personale, l'ennesimo di una carriera inarrestabile. Con i 3 punti, diventerebbe l'allenatore con più vittorie in Europa dell'intera storia del calcio. Il portoghese è a quota 106, le stesse di Sir Alex Ferguson e Carlo Ancelotti. Più staccati Guardiola (95) ed Emery (84). E Mourinho contro il Betis è intenzionato a schierare la migliore formazione possibile vista anche l'importanza per la classifica del girone. Poi, domenica il Lecce, il ritorno a Siviglia, la trasferta di Genova con la Samp: 11 gare in 37 giorni. Ma domani, se riposerà Pellegrini ci saranno Dybala, Zaniolo e Abraham e Zalewski al posto di Spinazzola.

# Mostre: la due giorni del MAXXI di Roma, dalla danza buto a Pasolini raccontato da Massimo Recalcati

Prosegue la settimana di eventi al MAXXI di Roma: domani, giovedì 6 ottobre alle 18 si parla di architettura e delle potenzialità di un materiale, il ferrocemento inventato da Pier Luigi Nervi, all'insegna della sostenibilità ambientale ed economica. The architecture of ferrocement. Beyond Nervi è il titolo dell'incontro con Anupama Kundoo, architetta di origine indiana i cui progetti sono esposti nella mostra Buone Nuove. Donne in architettura (al MAXXI fino al 23 ottobre) che sarà introdotta da Pippo Ciorra, Senior Curator del MAXXI Architettura e curatore della mostra. Anupama Kundoo è un caso esemplare del cambiamento in atto nelle geografie di genere in architettura: cresciuta a contatto con le esperienze urbane radicali di Auroville in India, laureata a Mumbai, ha sviluppato un metodo di lavoro capace di tenere insieme la sua attenzione ai materiali e alle tecniche proprie della tradizione indiana con la capacità di parlare in modo efficace e attuale al pubblico globale dell'architettura. La sua ricerca si basa sulla sostenibilità ambientale ed economica e sulla reinterpretazione della tradizione. è presente con un focus sull'uso del ferrocemento per costruzioni prefabbricate come le Full Fill Homes, le Light Matters Housing, il Loo Cafè per Water Loop e l'Easy WC. Domani, venerdì 7 ottobre, in calendario un doppio appuntamento: alle 18:30, secondo incontro del ciclo Il corpo eretico. La danza butō dalla nascita a oggi, a cura di Maria Pia D'Orazi, in occasione della mostra TOKYO REVISITED. Daido Moriyama con Shomei Tomatsu, dedicato questa volta a Identità e appartenenza. Negli anni Settanta il butō si sviluppa in un vero e proprio genere, proliferano compagnie e danzatori solisti. Il lavoro di Tatsumi Hijikata si allontana dallo spirito caotico delle prime improvvisazioni e punta alla coreografia di gruppo elaborando un vero e proprio metodo che usa la parola per "fisicalizzare le immagini". Arriva in Europa, la seduzione del butō diventa curiosità e alimenta una richiesta di insegnamento che produce diverse esperienze stabili e durature, soprattutto in Francia, Italia, Germania. Si apre una domanda sulla specificità della danza, se possa essere considerata il prodotto unico e non riproducibile dell'ambiente culturale del Giappone degli anni Sessanta in cui è nato, oppure se sia esportabile in qualunque luogo. Dopo il talk seguiranno le performance Across di e con Flavio Arcangeli e Melissa Lohman e World's End Underground di e con Kentaro Kujirai, Makoto Sadakata, Izumi Noguchi (Corvus Company). Alle ore 21, lo psicoanalista e saggista Massimo Recalcati (nella foto), con Giovanna Melandri, Presidente Fondazione MAXXI, presenta il libro Pasolini. Il fantasma dell'origine, a cento anni dalla nascita del grande intellettuale e aspettando la mostra Pier Paolo Pasolini. Tutto è Santo. Recalcati ci mostra come possiamo ereditare il pensiero politico di un grande profeta del mondo contemporaneo, che ha saputo leggere l'inizio di un'epoca di barbarie, di un "Nuovo fascismo" nell'Italia capitalista del secondo dopoguerra. Recalcati ci guida nel tempo della caduta, che avvolge tutto il pensiero di Pasolini e scandisce l'esplorazione di un mondo che scivola sempre di più nel buio. Quel mondo è il nostro presente, in cui è necessario resistere a una visione cinica della vita, dettata dal mito del consumo. Per salvarsi dallo spettro del nuovo fascismo occorre entrare nelle istituzioni e trasformarle, non a partire dal potere ma dalla fratellanza. È un appello per i giovani figli della borghesia del Sessantotto e, forse, non solo per loro. In collaborazione con Feltrinelli Editore; con il sostegno di BPER Banca.

Il trio ha deciso comunque di proporre il concerto previsto il 9 ottobre alla FLA Live Arena (Sunrise, Florida) donando il ricavato in beneficienza alla Croce Rossa

# Il Volo: domenica diretta streaming per le vittime dell'uragano Ian

In seguito alla tragedia che ha colpito la Flordia, dove nei giorni scorsi si è abbattuto l'urgano Ian, uno dei più violenti di sempre in USA con venti a 240 km orari, IL VOLO ha deciso di trasmettere in live streaming il concerto previsto il 9 ottobre alla FLA Live Arena (Sunrise, Florida) donando il ricavato in beneficienza alla Croce Rossa a sostegno delle vittime dell'uragano. Il concerto, prodotto da Live Nation, sarà trasmesso in partnership con VNUE, Inc. sulla piattaforma StageIt (in Italia dalle ore 2.15 di lunedì 10 ottobre). Sono 101 ad ora le persone che hanno tragicamente perso la vita a causa dell'uragano Ian e molte altre sono rimaste ferite. Ce ne sono centinaia di migliaia senza elettricità, acqua, cibo, gas e altri componenti primari. Si ipotizza che Ian sia l'uragano più dispendioso che abbia mai colpito la Florida, arrivato come tempesta di categoria 4. Il 4 ottobre, Il Volo avrebbe dovuto esibirsi alla Barbara B. Mann Performing Arts Hall di Fort Myers, in Florida, ma il concerto è stato annullato a causa dei danni devastanti provocati dall'urgano. In ricordo di coloro che hanno perso la vita a Ft. Myers e nelle aree circostanti, e per tutte le famiglie le cui vite sono state distrutte e che hanno un disperato bisogno di aiuto, Il Volo ha fortemente voluto questa collaborazione con la Croce Rossa e con VNUE per la trasmissione in streaming live del concerto al fine di raccogliere fondi per la beneficienza. "Il nostro primo spettacolo in assoluto negli Stati Uniti è stato in Florida all'inizio della nostra carriera e abbiamo dei ricordi meravigliosi. Vedendo i video e le immagini della devastazione che l'uragano Ian si è lasciato alle spalle, abbiamo fortemente voluto trovare un modo per aiutare quelle persone. Siamo entusiasti di collaborare con VNUE, FLA Live Arena e la Croce Rossa per la trasmissione mondiale in streaming della nostra performance dal vivo, prodotta da Live Nation, il cui ricavato verrà devoluto in beneficienza per le vittime dell'uragano Ian", affermano i tre artisti italiani. Dal canto suo Zach Bair, CEO di VNUE, tiene a rimarcare che "Quello che è successo a causa di Ian, soprattutto in Florida, è straziante. Essendo una persona che ha radici nel sud e nell'ovest della Florida, questo mi tocca ancora più profondamente e sono molto grato di poter lavorare con Il Volo a questa importante causa e li ringrazio per la loro generosità. Non vediamo l'ora di presentare questo fantastico gruppo a un pubblico globale tramite StageIt e di raccogliere fondi per la Croce Rossa". Il concerto sarà disponibile in streaming esclusivamente su StageIt.com https://bit.ly/IlVololivestream. I fan possono registrarsi su StageIt in anticipo e acquistare "Note" che possono utilizzare per assistere virtualmente allo spettacolo. Il prezzo minimo del biglietto è di $ 30 (300 Note) ai quali è possibile aggiungere un'ulteriore donazione. Per incoraggiare questo, le cinque donazioni più alte riceveranno dei premi speciali pensati da Il Volo per i loro fan. Piero Barone, Gianluca Ginoble e Ignazio Boschetto sono attualmente impegnati nel tour mondiale con l'orchestra. Un concerto che unisce i classici de Il Volo, raccolti nell'album "10 YEARS", e nuovi brani estratti dall'ultimo disco "IL VOLO SINGS MORRICONE" dedicato al Maestro, un viaggio travolgente dentro l'arte di uno dei più grandi compositori del Novecento. Dopo l'America, si esibiranno in Australia e torneranno in Italia a dicembre. Qui le date aggiornate: https://www.ilvolomusic.com/tour/. Queste le date nei palasport italiani:

15 dicembre 2022 al Pala Alpitour di Torino (recupero "10 Years – Live" del 16 ottobre 2021 e del 10 ottobre 2022 al Pala Alpitour di Torino)

17 dicembre 2022 al Mediolanum Forum di Assago, Milano (recupero "10 Years – Live" del 23 ottobre 2021 e del 3 ottobre 2022 al Mediolanum Forum di Assago, Milano)

23 dicembre 2022 al Palazzo dello Sport di Roma (recupero "10 Years – Live" del 20 ottobre 2021 e del 7 ottobre al Palazzo dello Sport di Roma)

I biglietti già acquistati in prevendita rimangono validi per le nuove date corrispondenti. Ulteriori informazioni su: www.friendsandpartners.it.

Radio GLOBO

IL PARCO DIVERTIMENTI
DEL CINEMA E DELLA TV

CINECITTÀ World

ROMA - CASTEL ROMANO

Green Power®
generators