CPS
CENTRO PRODUZIONE SERVIZI

ITALIA SERA

www.italiasera.it

• Italia sera - Quotidiano d'Informazione • Editore: Giornalisti & Poligrafici Associati soc. coop - Sede Legale: via Gustavo Bianchi, 11 - 00153 Roma • Impresa beneficiaria, per questa testata, dei contributi di cui alla legge n. 250/90 e successive modifiche ed integrazioni
• Registrato al Tribunale di Roma numero 474/93 del 28.10.1993 • Direttore responsabile: Matteo Acitelli • Redazione: via G. Bianchi, 11 - 00153 Roma • Stampa: C.S.R. Roma - via G. Bianchi, 11 - 00153 Roma • Spedizioni in Abbonamento Postale articolo 1 comma 1 L. 46/04, DCB Roma

Anno XXVIII numero 204
Giovedì 20 Ottobre 2022
S.ta Maria Bertilla Boscardin • € 0,30

GTV AUDIOVISIVI srl

Sassi contro bus a Tor Bella Monaca. Celli: "Inaccettabile"

a pagina 5

Corsi di teatro nella Capitale aperti a tutti e senza barriere

a pagina 5

Al MAXXI di Roma 'Apnea. La mia storia',di Lucrezia Lante della Rovere

a pagina 6

Cosa cambia per il riscaldamento: i nuovi orari e le temperature

Gas: con le nuove regole risparmi fino a 265 euro

Le nuove norme sul riscaldamento mirano a tenere in funzione i caloriferi per meno ore e a una temperatura più bassa. Uno studio dell'Osservatorio SOStariffe.it e Segugio.it ha stimato risparmi fino a 265 euro per le famiglie italiane durante l'inverno grazie al nuovo Piano. Per fatture ancora più leggere, inoltre, è possibile seguire alcune buone pratiche quotidiane, utili per razionalizzare l'uso dell'energia e tagliare i consumi. Diventa legge il Piano nazionale di contenimento dei consumi di gas: in base alle nuove regole, i termosifoni si accenderanno più tardi e rimarranno in funzione per meno giorni e per un'ora in meno al giorno. Una riforma che aiuterà le famiglie italiane a far fronte

ad un inverno rigido e un caro-bollette significativo. Ma quanto si potrà risparmiare in questo modo? Secondo le stime di risparmio dell'Osservatorio SOStariffe.it e Segugio.it, calcolate su tre consumatori-tipo, ad avvantaggiarsene di più saranno le famiglie ovvero il profilo caratterizzato dal consumo medio più elevato.

a pagina 2

"Berlusconi parla sotto l'effetto della vodka. Meloni è una leader vera"

a pagina 2

Roma, incidente sulla Colombo. Santori: "Un dolore immenso"

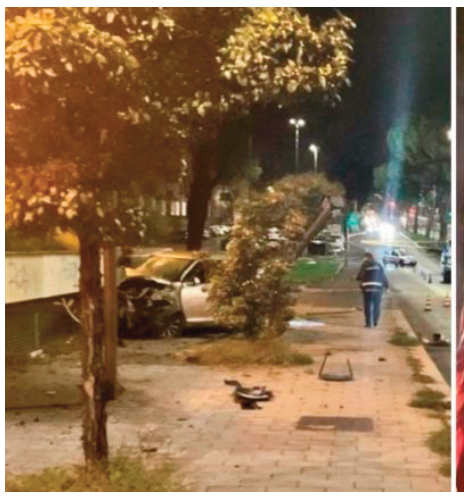

a pagina 4

-68% tempi di attesa al San Camillo di Roma

Sono i principali effetti del profondo processo di riorganizzazione del Pronto Soccorso

Riduzione del 68% dei tempi di attesa per il posto letto, maggiore appropriatezza nelle cure e un nuovo servizio informazioni a disposizione dei familiari dei pazienti al Pronto Soccorso. Sono i principali effetti del profondo processo di riorganizzazione del Pronto Soccorso dell'ospedale San Camillo presentato questa mattina dall'Assessore alla Sanità della Regione Lazio, Alessio D'Amato e dal Direttore generale dell'ospedale capitolino, Narciso Mostarda. "Un risultato importante reso possibile grazie ad una profonda riorganizzazione interna, che ha rimodellato i percorsi, garantendo un innalzamento dell'efficacia organizzativa e un miglioramento dell'assistenza. Voglio rivolgere un ringraziamento ai professionisti dell'azienda ospedaliera San Camillo per il lavoro che svolgono quotidianamente con passione e dedizione per assicurare la migliore assistenza possibile ai cittadini" ha commentato l'Assessore Alessio D'Amato.

a pagina 3

"Parla sotto l'effetto della vodka, mentre la Meloni è una leader vera"

Zelensky all'attacco di Silvio Berlusconi

E' bastato che 'in una situazione 'privata' (rivolgendosi ai suoi deputati in una riunione 'a porte chiuse', poi evidentemente registrata da qualche infiltrato), Silvio Berlusconi ripercorresse la vicenda fra Ucraina e Russia, rammentando i non rispettati accordi di Minsk, e gli attacchi nel Donbass – dal 2014 – da parte del governo ucraino, perché il 'mite' Zelensky – affiancato dal fedele Podolyak – sfoderasse una rabbia ed un'aggressività che la dice lunga perché questa guerra in realtà non finirà mai: "Qualsiasi crisi apre la strada ai leader veri. Mentre il signor Berlusconi è sotto l'effetto di vodka russa in compagnia degli ultimi 'cinque amici di Putin' in Europa, Giorgia Meloni dimostra quali sono i veri principi e la comprensione delle sfide globali. Ognuno sceglie la propria strada". Piuttosto che smorzare le polemiche, prendendo la cosa per quel che era, premesso che quanto affermato dal Cavaliere non ha nulla di 'minaccioso' rispetto agli aiuti a Kiev, oggi anche Yaroslav Melnyk, l'ambasciatore ucraino a Roma, ha pensato bene di cogliere l'occasione data dalla 13ma edizione del 'Festival della Diplomazia', addirittura farne una questione 'politico-diplomatica': "Le dichiarazioni che abbiamo sentito nei giorni scorsi non rafforzano i rapporti tra i due Paesi – ha tuonato Melnyk – Speriamo che queste dichiarazioni siano state a titolo personale e che non sia la posizione ufficiale del governo". Poi, rammentando quanto affermato in più circostanze dalla Meloni, e riconosciuto il ruolo di 'atlantista' esercitato da sempre da parte di Berlusconi (per non parlare di Tajani che, su 30 anni di attività politica, ne ha passati 25 a Bruxelles), l'ambasciatore ha ritrovato il linguaggio diplomatico aggiungendo che "Abbiamo sentito la volontà da parte del governo italiano, di continuare e rafforzare la cooperazione tra i due Paesi, e abbiamo ricevuto rassicurazioni sul sostegno all'Ucraina del governo italiano" dunque, ha poi concluso Melnyk, "l'Ucraina è pronta a collaborare con il governo scelto dagli italiani".

"L'arresto in Ue dei cittadini russi non rimarranno senza rappresaglia"

La Zakharova minacca gli Stati Uniti

Il primo è stato il figlio del governatore della regione siberiana di Krasnoyarsk, Alexander Uss, Artem, arrestato addirittura in Italia, nell'aeroporto la Malpensa di Milano, lo scorso 17 ottobre. Quindi, a seguire, sempre in Europa, gli Stati Uniti hanno poi arrestato altri cinque cittadini russi. Un 'sistema' rispetto al quale, Maria Zakharova, portavoce del ministero degli Esteri russo, si è duramente scagliata, affermando che "E' chiaro che le forze di sicurezza ed i servizi segreti Usa non faranno altro che espandere la loro caccia ai cittadini russi. Azioni ostili di questo genere, ovviamente, non rimarranno senza rappresaglia". Avvertendo che la 'caccia ai cittadini russi' – presumibilmente in espansione – non sarà tollerata dal Cremlino, la Zakharova ha tenuto a rimarcare che la Russia ritiene l'arresto e la detenzione dei cittadini russi (sia in Italia che in Germania), su specifica richiesta del dipartimento di Giustizia Usa e la loro estrazione, come "la continuazione di una campagna di larga scala per catturare indesiderabili russi".

Per fatture ancora più leggere, inoltre, è possibile seguire alcune buone pratiche quotidiane, utili per razionalizzare l'uso dell'energia e tagliare i consumi

Gas: con le nuove regole risparmi fino a 265 euro per le famiglie

Il risparmio in bolletta con le nuove regole può arrivare fino a 265 euro. Per affrontare la crisi energetica in inverno è, però, opportuno adottare anche alcuni accorgimenti utili per ridurre i consumi e ottimizzare l'uso di gas naturale in casa nel corso dei mesi freddi dell'anno. Il Piano di contenimento, ideato per razionare il gas e limitare i consumi energetici, cambia le date di accensione e di spegnimento dei riscaldamenti. I caloriferi si accenderanno otto giorni dopo e si spegneranno con una settimana di anticipo. Inoltre, gli impianti a gas potranno funzionare per un'ora in meno al giorno. Anche la temperatura in casa si dovrà ridurre: anziché 20 la temperatura massima consentita è ora di 19 , con 2 di tolleranza che portano il valore massimo a 21 . I Comuni hanno un margine di flessibilità: potranno cioè incrementare i limiti in caso in cui le condizioni climatiche siano particolarmente avverse. Se l'inverno si presenterà come molto rigido potranno innalzare i limiti con un provvedimento motivato. Le nuove norme non si applicheranno ad alcune strutture come ospedali, asili, piscine ed edifici usati per attività industriali o artigianali che hanno ricevuto specifiche deroghe. A seguito dell'entrata in vigore delle nuove regole, lo studio rivela che un single potrà ridurre i consumi di gas di circa 80 Smc, con un risparmio corrispondente in bolletta di 163 euro. Una coppia invece, dovrebbe assistere a un calo dei propri consumi di circa 100 Smc di gas, con un risparmio corrispondente in fattura di 204 euro. Saranno le famiglie, però, a beneficiare in misura maggiore dal giro di vite del governo sui riscaldamenti. La famiglia-tipo composta da quattro membri potrà risparmiare ben 130 Smc di gas, tagliando la spesa annua di 265 euro. Le nuove norme impongono "dall'alto" delle limitazioni ai consumi di gas. Tuttavia, possiamo seguire una serie di altri accorgimenti, suggeriti dagli esperti SOStariffe.it e Segugio.it, per affrontare l'autunno – inverno in arrivo e fare in modo che non si trasformi in un salasso. Anzitutto è buona norma ridurre il costo del gas. Come facciamo a pagare meno al metro cubo il gas naturale? Attivando l'offerta più vantaggiosa disponibile sul mercato, individuandola tramite il comparatore di SOStariffe.it per offerte luce e gas o tramite l'app dedicata. Al momento, la maggior parte delle tariffe è di tipo indicizzato: il prezzo del gas varia a seconda delle oscillazioni del prezzo del mercato all'ingrosso, sia al ribasso che al rialzo. L'accesso al prezzo all'ingrosso (generalmente con riferimento all'indice PSV) avviene con un rincaro da parte del fornitore, espresso in euro/Smc e pari ad una certa percentuale del prezzo del gas, oppure fisso e indipendente dal consumo. Se in casa disponiamo di una caldaia a gas dobbiamo prestare attenzione al suo funzionamento, assicurandoci renda al meglio ed effettuando sempre la manutenzione periodica. Laddove necessario possiamo pensare di sostituirla con una più moderna e più efficiente, approfittando delle detrazioni fiscali. Una scelta che potrebbe sembrare in un primo momento dispendiosa ma in grado di assicurare un risparmio significativo nel lungo termine. Una caldaia di classe energetica migliore consumerà meno gas, a parità di tempo di utilizzo e di temperatura raggiunta in casa. Anche soltanto scegliere una caldaia più efficiente del 10% permette alla famiglia- tipo di risparmiare circa 100 Smc in un anno. Inoltre, possiamo installare un termostato smart, controllabile da remoto nelle funzioni di accensione e spegnimento. I caloriferi, inoltre, dovrebbero essere dotati di valvole termostatiche per ottimizzarne il funzionamento ed evitare sprechi. Evitare le dispersioni termiche: una casa isolata dal punto di vista termico consente di contenere i consumi energetici. Il calore prodotto in casa non deve essere disperso all'esterno a causa di spifferi e finestre aperte che riducono drasticamente l'efficienza nella caldaia. Anche se non vogliamo investire nella sostituzione degli infissi di casa con modelli ad alta efficienza, possiamo prestare molta attenzione a tutte le fonti di dispersione termica per tenere sotto controllo i consumi. La nuova legge impone di regolare il termostato a 19 C, massimo 21 . Stiamo attenti a non superare questa soglia: oltre si verifica un aumento esponenziale dei consumi di gas con effetti evidenti in bolletta. Se possiamo contare su un impianto di riscaldamento autonomo evitiamo di accenderlo quando non effettivamente necessario e riduciamo le ore di attività della caldaia per ottimizzare i consumi e massimizzare il risparmio.

SEGIMM s.r.l.
SERVIZIO GESTIONE IMMOBILI E IMPIANTI

Ricerca di un lavoro: ecco lo studio che ha censito le città che vantano più candidati in Italia

Il mercato del lavoro in Italia è un saliscendi di statistiche; in particolare, visti i preoccupanti dati sulla disoccupazione giovanile e non, l'aumento di licenziamenti e la difficoltà per molti datori di lavoro di trovare manodopera per diverse professioni e inquadramenti, sono parecchie le persone che cercano in continuazione un'occupazione più o meno stabile in modo da poter progettare, con serenità, la propria vita. Secondo quanto emerge dalle statistiche di annunci lavoro 360, all'interno del Bel Paese la situazione circa l'occupazione, le intenzioni di lavoro e la disponibilità dello stesso varia da Regione in Regione e da città in città. Di seguito è possibile leggere uno specchietto riepilogativo di quali sono le città con più canditati in Italia per un posto di lavoro, a prescindere dalla loro qualifica e dallo stipendio richiesto. Sarà dato importante spazio anche alla tipologia di mansione per cui ci sono più candidati, oltre al titolo di diploma richiesto e necessario: in questo modo si cercherà di aiutare le persone a trovare lavoro facilmente, soprattutto quelle che sono disposte a spostarsi dalla propria città natale. Gli ultimi aggiornamenti rispetto a queste stime risalgono al giorno 1 ottobre 2022, cosa che li rende di fatto gli ultimi su questa materia. Sul podio delle 5 città con più candidati per un posto di lavoro è possibile trovare Roma, Palermo e Milano. In particolare, presso la Capitale è stato segnato un incremento del +13% rispetto al mese passato, con un totale di 853 persone in più che cercano attivamente lavoro fra disoccupati, inoccupati e persone in cerca di un'occupazione diversa. Palermo cresce con un timido +3% che porta il totale delle persone candidate a 291. Milano, invece, si riprende il podio delle città con più candidati per annunci di lavoro con un +6% per un totale di 274 persone che, periodicamente, sottopongono alle aziende candidature e proposte di assunzione. A seguire queste tre città sono Catania, con un +8% rispetto al mese precedente per un totale di 244 candidati e Napoli: per il capoluogo campano il trend vede un +10%. Com'è possibile notare, le città del Sud Italia stanno vivendo un exploit non indifferente relativamente alle persone che, attivamente, cercano lavoro e si candidano agli annunci. In questo modo, viene smentita la retorica sul fatto che il reddito di cittadinanza sta bloccando le assunzioni e sta rendendo più difficile, per i datori di lavoro, trovare personale qualificato o quantomeno affidabile da assumere con varie tipologie di contratti, anche part time. In quest'ottica, è importante anche osservare il dato circa le mansioni per cui sono presenti più candidati oltre che le città in cui le proposte sono avanzate. Dopo aver analizzato nello specifico quali sono le città con più candidati, è bene inquadrare anche le mansioni per cui questi hanno presentato il loro interesse all'assunzione. Ancora una volta, a guidare la classifica delle mansioni più ricercate è l'industria alimentare: in tutta Italia, infatti, si contano più di 5.400 candidati con un trend in aumento del 2% rispetto alle statistiche precedenti e una conferma di quanto il settore della GDO e dei supermercati sia un evergreen. Sul secondo posto si colloca, invece, il settore tessile e dell'abbigliamento o della moda. I candidati sono poco meno di quelli per i generi alimentari con 5.031 candidati, ma il trend è in aumento del 2%. Al terzo posto, i candidati in cerca di lavoro si sono proposti per occupazioni nel ramo alberghiero, turistico o ristorativo: sono 3.988 i candidati totali per queste occupazioni – con un +2% – sparsi in tutta Italia. A chiudere questa top five delle mansioni con più candidati in Italia spiccano i settori

della Grande distribuzione e del commercio: sono 3.091 i candidati per un +3% di domande, mentre la sanità e i settori correlati (medicina, biotecnologie e farmacia) è in netta crescita con +5% e 2.254 candidati. Sembra questo uno dei settori più in ascesa che, probabilmente, entro fine anno toccherà vette importanti, ponendosi ai vertici delle offerte di lavoro più diffuse in tutta Italia. Non è un caso, infatti, che all'interno del Paese manchino con regolarità professionisti del settore medico, cosa che espone molte aziende sanitarie a rischio di erogare i servizi con discontinuità o difficoltà. I candidati che hanno presentato il loro interesse all'assunzione, naturalmente, l'hanno fatto per diverse tipologie di contratto. In particolare, a livello nazionale spiccano i contratti part time: si tratta di 131.139 annunci per un trend in crescita di 1%. Il tempo determinato è al secondo posto con una crescita simile ma un numero di annunci sostanzialmente inferiore, cioè solo 85.525. Per quanto riguarda il tempo pieno, invece, gli annunci sono in rapida salita, cosa che ha fatto schizzare questa tipologia di contratto al terzo posto delle tipologie più ricercate: si tratta di un +28% con 59.600 annunci. A chiudere questa lista i contratti di lavoro di consulenza e tirocinio, che restano marginali e rivolti, più che altro, a studenti. Com'è possibile vedere, sono in crescita le possibilità di lavoro in Italia, soprattutto nelle città capoluogo del Sud Italia e nella Capitale, una notizia confortante per migliaia di disoccupati in tutto il Paese.
Fonte dei dati https://www.annuncilavoro360.com/

Sono i principali effetti del profondo processo di riorganizzazione del Pronto Soccorso presentato questa mattina dall'Assessore alla Sanità della Regione D'Amato

Al pronto soccorso del San Camillo -68% tempi di attesa per il posto letto

Il Pronto Soccorso dell'Azienda, DEA di II livello e Hub di tutte le reti tempo-dipendenti, è una struttura attualmente di 1500 mq, dall'enorme complessità e stratificazione. Con un totale di 141 operatori impegnati in PS tra medici, infermieri, operatori socio-sanitari (Oss) e operatori tecnici (ausiliari), nel periodo compreso tra gennaio e settembre 2022 ha accolto 30.761 pazienti di cui 3.482, l'11,3%, codici 1 (codici rossi). L'incremento dei pazienti a maggiore criticità e complessità assistenziale, a cui si aggiunge la riduzione, negli anni, dei posti letto per acuti (in Italia attualmente sono il 3 per 1000, contro la media europea del 5,7), ha generato crescenti criticità correlate al sovraffollamento dei Pronto Soccorso, con particolare riferimento al cosiddetto "Boarding". Il Boarding è il fenomeno che si genera per quei pazienti che, una volta stabilizzati dai medici di Pronto Soccorso, attendono poi di essere ricoverati in altri reparti. Durante l'estate, a seguito della riduzione dei casi COVID si è potuto procedere a una riorganizzazione degli spazi

interni. Una vasta area del Pronto Soccorso (600mq), precedentemente utilizzata come area COVID, è stata liberata e trasformata nella nuova area Boarding, dedicata ai pazienti destinati e in attesa di ricovero. Ma l'aumento degli spazi non basta: proprio nel 2022 si è verificata una "emorragia" di personale medico del Pronto Soccorso. Per far fronte, dunque, alla necessità di ulteriori operatori, si è pensato di coinvolgere sperimentalmente i medici di altri reparti dell'azienda, in possesso di specializzazione affine/equipollente alla medicina d'urgenza. Grazie alla sinergia e alla collaborazione tra unità operative, a partire dal mese di luglio l'intera area Boarding è passata sotto la gestione dei medici della Medicina Interna, che si occupano dei pazienti nelle ore diurne (8-20). In questo modo, i medici del Pronto Soccorso gestiscono e stabilizzano i pazienti fino alla decisione di ricovero/dimissione. Successivamente i pazienti destinati al ricovero sono trasferiti nell'area Boarding e "passati in consegna" ai medici della Medicina Interna. Inoltre, su input dell'attuale Direzione Generale, è stato creato uno Sportello informazioni esterno, di fronte all'ingresso del Pronto Soccorso, dove i familiari possono ricevere aggiornamenti sulle condizioni del paziente. Questa soluzione ha permesso, nel breve periodo, di garantire la continuità dei servizi di emergenza e il diritto al riposo ordinario. A tre mesi di distanza dall'attivazione del nuovo processo organizzativo è possibile mettere in evidenza alcuni importanti risultati:

Riduzione (-68%) della presenza di pazienti in attesa di ricovero da oltre 24 ore (in area Boarding) alle ore 14.

Riduzione (-20%) del numero medio di presenti complessivi nel Pronto Soccorso alle ore 14.

Riduzione dei tempi dal triage alla presa in carico dei pazienti: nel 2022 hanno atteso mediamente 38 minuti a fronte dei 47 minuti del 2021 (- 8,9%). A fronte di un aumento degli accessi al PS e in particolare degli accessi con mezzo 118 sopra media regionale, si è rilevata una riduzione della percentuale di ricovero (-4,2%).

Dati che garantiscono un miglioramento sostanzioso e complessivo degli indicatori di performance e condizioni di benessere organizzativo. "Abbiamo dimostrato che è possibile costruire percorsi di cambiamento organizzativo anche laddove sembrava impossibile. Il Pronto Soccorso è la porta d'ingresso principale di tutte le fragilità, ed è il punto più critico di tutti gli ospedali. Noi abbiamo risposto con una strategia condivisa con più protagonisti, attingendo anche a risorse non propriamente dedicate all'emergenza. Un plauso ai professionisti che hanno accolto la sfida di riprogettare la risposta all'emergenza" conclude il Direttore generale.

Ciaccheri: "Cambierà volto Ostiense e darà riposta dignità a emergenza abitativa"

La caserma di via del Porto Fluviale

"Da oggi è più vicino alla realizzazione il progetto di rigenerazione dell'ex caserma di Porto Fluviale. Grazie all'approvazione della Delibera passata in Assemblea Capitolina si mette un tassello decisivo all'avanzamento del progetto di trasformazione che cambierà il volto di Ostiense e darà una risposta di dignità sull'emergenza abitativa. Dopo anni di dibattito sull'utilizzo delle ex caserme nelle nostre città, Porto Fluviale traccia una strada con 11 milioni di investimento pubblico che serviranno a trasformare e a riqualificare la struttura e aprire servizi pubblici per il quartiere, aprendo le porte per una nuova piazza per Ostiense. Adesso possiamo entrare finalmente nella fase operativa. Ringrazio, infine, le consigliere e i consiglieri per l'approvazione della delibera, gli assessori Tobia Zevi e Maurizio Veloccia e tutti coloro hanno dato il contribuito per questo incredibile progetto". Così su Facebook, Amedeo Ciaccheri, Presidente del Municipio VIII dopo l'approvazione ieri sera da parte dell'Assemblea Capitolina della delibera che autorizza Roma Capitale all'acquisizione a titolo gratuito dell'edificio della ex caserma di via del Porto Fluviale.

Il 22 ed il 23 ottobre nei Municipi III, IV, VI, XI, XV e negli ex Pit

CIE: nuovi Open Day nel weekend

Nel fine settimana del 22 e 23 ottobre è in programma un nuovo appuntamento con gli Open Day dedicati alla carta d'identità elettronica. Nella giornata di sabato 22 sarà possibile, infatti, fare richiesta della CIE presso gli sportelli anagrafici dei Municipi III, IV, VI, XI e XV. Come di consueto, oltre agli uffici municipali, saranno aperti a Roma anche i tre ex Punti Informativi Turistici di Piazza di Santa Maria Maggiore, Piazza delle Cinque Lune e Piazza Sonnino, sia sabato 22 dalle 8.30 alle 16.30 che domenica 23 dalle 8.30 alle 12.30. Per poter richiedere la carta d'identità in occasione degli Open Day è sempre obbligatorio l'appuntamento, prenotabile domani (venerdì 21) dalle ore 9 fino a esaurimento disponibilità, sul sito Agenda CIE del Ministero dell'Interno (https://www.prenotazionicie.interno.gov.it/). "Le aperture straordinarie nei fine settimana delle sedi municipali e dei chioschi del centro ci restituiscono risultati incoraggianti in termini di incremento del numero di CIE complessivamente rilasciate da aprile a oggi. In occasione del prossimo Open Day, ad esempio, saranno accolte oltre 600 richieste di documenti d'identità. Tale risultato è reso possibile grazie al grande impegno dei Municipi e di tutti gli ufficiali di anagrafe coinvolti, a cui va un sentito ringraziamento" ha commentato Andrea Catarci, assessore alle Politiche del Personale, al Decentramento, Partecipazione e Servizi al territorio per la città dei 15 minuti. Per espletare la richiesta bisognerà presentarsi muniti di prenotazione, di fototessera, di una carta di pagamento elettronico e del vecchio documento.

Orari e indirizzi dei Municipi coinvolti:

Municipio III: la sede di Via Fracchia 45 sarà aperta sabato 22 ottobre dalle ore 8 alle ore 14

Municipio IV: la sede di Via Rivisondoli 2 sarà aperta sabato 22 ottobre dalle 8 alle 13

Municipio VI: la sede di Via Duilio Cambellotti sarà aperta sabato 22 ottobre dalle 8.30 alle 16.30

Municipio XI: la sede di Via Girolamo Cardano 135 sarà aperta sabato 22 ottobre dalle 8.30 alle 16

Municipio XV: la sede di Piazza Saxa Rubra 19 (Prima Porta) sarà aperta sabato 22 ottobre dalle 8.30 alle 13.30

Giorni ed orari di apertura degli ex Pit:

Piazza Santa Maria Maggiore, Piazza Sonnino e Piazza delle Cinque Lune: sabato 22 ottobre 8.30-16.30, domenica 23 ottobre dalle ore 8.30 alle ore 12.30.

Vittima un diciottenne che è stato investito e ucciso sul marciapiede

Incidente sulla Cristoforo Colombo

Incidente sulla Colombo: 18enne investito e ucciso sul marciapiede. Ne avrebbe compiuti 19 anni a novembre, ma è stato investito e ucciso da una Suzuki Swift sulla via Cristoforo Colombo. Il giovane stava camminando sul marciapiede in direzione raccordo anulare all'altezza di via Alessandro Severo trenta minuti dopo la mezzanotte, tra il 19 e il 20 ottobre. Al volante dell'auto, una ragazza di 24 anni, sottoposta all'alcoltest. Secondo una prima ricostruzione avrebbe perso improvvisamente il controllo della vettura finendo sul marciapiede, centrando un palo per poi travolgere il ragazzo e finire contro un muro. Illeso l'amico he era in compagnia della vittima.

La Lega sul 18enne investito: "Le istituzioni sono chiamate a prevenire"

Santori: "Un dolore immenso"

"Siamo vicini a Paola Di Caro e a Luca Valdiserri, genitori che nella notte hanno perso il figlio diciottenne nell'incidente avvenuto sulla Colombo. Un dolore immenso che nulla e nessuno possono attenuare. Ma le istituzioni sono chiamate ad intervenire per evitare tragedie come questa, un disastro che trascina dentro anche la famiglia della giovane ragazza arrestata per omicidio stradale. La Lega chiede uno sforzo complessivo di Roma Capitale, dalla politica agli uffici sulla sicurezza e l'educazione stradale, per prevenire, a partire dalle scuole, questi eventi. Subito un consiglio straordinario sul tema". Lo dichiara in una nota il capogruppo della Lega in Campidoglio Fabrizio Santori.

Parenti
ASCENSORI & IMPIANTI
DAL 1955, UN ALTRO LIVELLO

L'assessore ai Lavori Pubblici Segnalini: "Insieme facciamo il bene per Roma"

I colonnotti di Piazza del Gesù

"Ripristinati i colonnotti di marmo a Piazza del Gesù, posti di fronte al sagrato della Chiesa. I manufatti erano stati danneggiati e nella giornata di lunedì dall'Ufficio decoro ci avevano segnalato la situazione. Questa mattina la squadra di pronto intervento si è messa a lavoro e la piazza è di nuovo in ordine, con i colonnotti al loro posto e in ottime condizioni. Un ringraziamento alla squadra e agli uffici del Campidoglio per l'attenzione e la cura che mostrano nei confronti della città. Con l'impegno di tutti facciamo il bene per Roma". Lo scrive in una nota l'Assessore ai Lavori pubblici e Infrastrutture di Roma Capitale, Ornella Segnalini.

Celli: "Un episodio inaccettabile. Solidarietà ad autista e passeggeri"

Sassi contro bus a Tor Bella Monaca

"L'episodio che ha coinvolto ieri mattina il bus della linea 057 Tpl in via San Biagio Platani a Tor Bella Monaca è inaccettabile. Innanzitutto, voglio esprimere vicinanza all'autista e ai passeggeri in quel momento a bordo. Nessun motivo così come qualsiasi forma di protesta può e deve trasformarsi in violenza e mettere a rischio l'incolumità dei viaggiatori e dei lavoratori. Come amministrazione siamo impegnati costantemente per migliorare e potenziare il servizio del trasporto pubblico locale, in tutte le aree della città, consapevoli delle difficoltà e delle criticità. Ma ciò non deve mai sfociare in atti spiacevoli e pericolosi come quello di ieri". Così in una nota la presidente dell'Assemblea capitolina Svetlana Celli (nella foto).

"Una festa non solo per la comunità universitaria, ma per tutta la città"

Il trentennale di Roma Tre

"Aria di futuro all'inaugurazione delle celebrazioni per i trent'anni dell'Università di Roma Tre. Il palinsesto delle attività che dureranno un anno è una bellissima notizia per la città che avrà occasione in numerosi eventi di poter riconoscere il portato straordinario che questo Ateneo ha donato alla città cambiando la percezione di cosa voglia dire fare università e ricerca nel XXI Secolo. Una festa non solo per la comunità universitaria, ma per tutta la città". Così in una nota il presidente del Municipio VIII, Amedeo Ciaccheri.

Aperti a tutti, senza barriere architettoniche, tenuti da esperti accreditati

Corsi di teatro nella Capitale

Aperte ufficialmente le candidature per partecipare ai corsi di tecniche recitative, regia, dizione ed articolazione della parola presso la sede dell'Associazione OROINCENTRI – MAGMALABSPACE di via Alberico II nr. 37 – Roma. I corsi indetti dall'Associazione SCENA TEATRO diretta dal regista e attore teatrale Antonello De Rosa avranno inizio venerdì 04 novembre dalle ore 20.00. I corsi sono aperti a tutti, appassionati e professionisti che vogliono approfondire l'arte recitativa e le sue tecniche. Le classi sono interamente integrate e non presentano barriere architettoniche. Nella "scuderia dei docenti di razza" del regista De Rosa, Antonella Valitutti, attrice, doppiatrice formatrice di dizione e Margherita Rago, attrice e formatrice teatrale. Tanti gli attori del panorama nazionale con cui i partecipanti si confronteranno durante l'anno. Antonello De Rosa regista e attore affermato di teatro è il fondatore e direttore artistico dell'Accademia Scena Teatro di Salerno, che conta ad oggi circa 300 allievi di tutte le età. Le classi teatrali di De Rosa non hanno alcuna barriera architettonica. Esperto di teatro-terapia e teatro sociale è anche responsabile dei corsi di teatro terapia U.I.L.D.M. (Unione Italiana Lotta alla Distrofia Muscolare) di Salerno, nonché responsabile del teatro di riabilitazione sociale presso il centro di Villa Maraini– Croce Rossa Italiana di Roma. Gli incontri che partiranno venerdì 4 novembre, si terranno due volte al mese dalle ore 20.00 alle ore 22.00. Al termine del percorso di studio, in maggio, con un saggio- spettacolo, verrà rilasciato un attestato di partecipazione valido ai fini accademici. Info e prenotazioni al 3922710524 scenateatrosalerno@gmail.com

Libri: al MAXXI di Roma 'Apnea. La mia storia', di Lucrezia Lante della Rovere. Ospite Barbara Alberti

Per il ciclo Libri al MAXXI, domani (venerdì 21), alle 18, il Museo ospita un appuntamento dedicato a una storia personale emozionante, piena di ironia, segnata dai colpi di scena che offre il destino: quella contenuta in "Apnea. La mia storia", autobiografia di Lucrezia Lante della Rovere. Per chi non la conosce personalmente, Lucrezia è un'attrice, una donna bellissima, la figlia della scandalosa Marina Ripa di Meana e del blasonato Alessandro Lante della Rovere. Nata nell'agio e sotto una buona stella: una donna cui sembra che la vita abbia regalato tutto. Invece se si entra nelle pieghe della sua storia, si scopre un'infanzia difficile dominata da una madre "a piede libero" e un padre ingoiato dai suoi demoni: Lucrezia cresce spostata come una pedina da una casa all'altra e inizia a fare la modella, quasi per gioco. Le apre le porte del cinema il grande Mario Monicelli a soli 19 anni e poi prende vita una carriera dettata dall'istinto e dal coraggio. Una giostra professionale che scivola dal cinema, al teatro, alla televisione. Le nascono due gemelle quando ha appena vent'anni, mentre una madre iperbolica e irrinunciabile segue i suoi passi e la sua vita sentimentale è costellata da grandi amori, passioni, abbandoni e ripartite. Lucrezia ascolta sempre e solo il suo cuore, anche quando incontra Arturo, un bracco italiano che diventa il suo centro. Quella di Lucrezia Lante della Rovere è una storia intima e commovente che si legge tutta d'un fiato, perché la sua voce è sincera, luminosa e piena di grazia. La grande avventura di una donna che ha vissuto in apnea, inseguendo il respiro, in cerca di quel senso che ci accomuna tutti. Introdotte da Stefano Gobbi, Public Program MAXXI, intervengono l'autrice Lucrezia Lante della Rovere e la scrittrice, giornalista e sceneggiatrice Barbara Alberti; letture di Francesco Siciliano. In collaborazione con Piemme Edizioni, con il sostegno di BPER Banca. LUCREZIA LANTE DELLA ROVERE è nata e vive a Roma. Appena adolescente inizia a lavorare nella moda, a 19 anni debutta nel cinema grazie a Mario Monicelli che la sceglie per il ruolo di Malvina, in 'Speriamo che sia femmina'. Comincia così la sua carriera di attrice che si divide tra cinema, televisione e soprattutto il teatro, sua grande passione. Ha inoltre partecipato a show popolari del sabato sera, quali 'Tutti gli zeri del mondo' e 'Ballando con le stelle'. Ha vinto il premio Flaiano e il premio Taormina Film Fest come miglior attrice.

l progetto espositivo torna fino al 5 novembre 2022 con nuove opere pittoriche e scultoree, quelle di 19 artisti, e performance firmate da 10 creativi

Alla Villa di Massenzio 30 artisti a confronto sul rapporto uomo/natura

A seguito del successo della mostra Ghê Gaia Terra, svoltasi lo scorso mese di aprile presso il Museo delle Mura, un nuovo progetto espositivo, Sotto i Raggi del Sole. Riflessioni sul rapporto tra Uomo e Ambiente, dedicato anch'esso al tema del futuro del pianeta e alla necessità di costruire un nuovo rapporto Uomo/Natura, viene ospitato presso la Villa di Massenzio e il Mausoleo di Romolo. L'esposizione, a cura di Antonietta Campilongo, sarà inaugurata sabato 22 ottobre alle ore 15.30, ed è promossa da Roma Culture, Sovrintendenza Capitolina ai Beni Culturali, organizzazione Neworld Associazione Culturale, servizi museali di Zètema Progetto Cultura. Il progetto espositivo torna fino al 5 novembre 2022 con nuove opere pittoriche e scultoree, quelle di 19 artisti, e performance firmate da 10 creativi, con l'intento di riflettere sul futuro del pianeta e sulla necessità di costruire un nuovo rapporto Uomo/Natura. La mostra è Visitabile dal martedì alla domenica ore 10.00/16.00, ingresso libero. Sotto i Raggi del Sole, un progetto espositivo sperimentale che si è andato sviluppando nel tempo intorno a un'indagine critica su un tema di grande attualità, si propone come una forma di narrazione collettiva, aperta a contributi artistici che affrontino problemi legati all'etica, alla definizione della corrispondenza culturale e al rapporto tra uomo e ambiente per diffondere consapevolezza e stimolare il maggior numero di persone a prendersi cura del pianeta. Lo scopo è di comunicare, attraverso l'arte e la cultura, una coscienza sui problemi dell'ambiente, e di determinare volontà e capacità di reagire al degrado, di utilizzare al meglio le risorse che il pianeta Terra offre, ricordando sempre che sono deperibili. Villa di Massenzio: tutti gli artisti in mostra

Marco Baldassari, Rosella Barretta, Rossana Bartolozzi, Antonella Catini, Alessandro Di Francesco, Mauro Dosio, Lean (Andrea Leonardi), Maria Carla Mancinelli, Lucia Nicolai, Giorgio Ortona, Albino Palamara, Enrico Porcaro, Loredana Salzano, Andrea Sterpa, Carlo Tirelli, Anna Tonelli, Klara Varhelyi. Artisti Special guest: Alessandro Di Francesco, Lucia Nicolai.

Performance: artisti&innocenti, Lara Ferrara e Marco Baldassari, Letizia Leone con Giorgio Linguaglossa.

Villa di Massenzio, la scheda tecnica

Luogo: Villa di Massenzio – Via Appia Antica, 153 – 00179 Roma

Durata: dal 22 ottobre al 5 novembre 2022

Inaugurazione: sabato 22 ottobre ore 15.30 – 19.00 (aperto a invitati e al pubblico)

Organizzazione: Neworld Associazione Culturale

Orario di apertura mostra: Dal martedì alla domenica ore 10.00/16.00. Ultimo ingresso mezz'ora prima della chiusura.

www.villadimassenzio.it – T. 060608

Ingresso: libero.

Press Office: Uozzart – Salvo Cagnazzo – stampa@uozzart.com – www.uozzart.com

Villa di Massenzio, ecco il programma dettagliato degli eventi

Sabato 22 ottobre ore 15.30 – 19.00 (Inaugurazione)

Performance – Area esterna

(Circo)

ore 16.00 Artisti§innocenti con amici e simpatizzanti performano: INAUGURAZIONE DEL CIRCO DI MASSENZIO nella Villa Imperiale sull'Appia Antica.

Annus Massentii V- Alla presenza di Altissimi Testimoni Imperiali e Comunali si procederà ad annotare su tavolette di cera:

l'adesione degli Aurighi dalle varie Province Romane;

l'iscrizione all'Albo dei Puledri più veloci e belli del Maneggio di Romolo con la Lista dei Concorrenti al Concorso Nitriti e pure l'Organizzazione Sociale di tutto l'Apparato necessario per l'imminente

Avvio delle Pubbliche Massenzieadi®®®,

M Libagioni Pubbliche e Companatiche®, le celebrazioni danzate Dionisia

Performance – Mausoleo di Romolo

ore 17.00 Performance: Pharmaka di Lara Ferrara e Marco Baldassari – Dal sangue dorato versato dagli dei, crebbero alcune erbe chiamate pharmaka, le stesse che Zeus fece ingoiare a Crono così da fargli rigettare fuori i suoi cinque fratelli. I doppi poteri di queste erbe furono usati anche da Circe per trasformare gli uomini in maiali, leoni, tori, arieti o galli...

ore 18.00 Lettura scenica: testo poetico Le cattedrali della terra di Letizia Leone con Giorgio Linguaglossa – Tra gli appunti del Leopardi spicca un progetto mai realizzato, quello di un poema in forma didascalica sulle selve e le foreste, un'opera densa di informazioni mitologiche, storiche e scientifiche. Questo testo poetico prende spunto dalla stessa idea perché il paesaggio naturale così fragile ci coinvolge nell'urgenza di un'ispirazione e di una inquietudine ancora più forte per la perdita delle antiche foreste, ormai definitivamente dissodate nella loro inviolata immensità.

I numeri estratti dei tre principali concorsi legati alla probabilità

Lotto, SuperEnalotto e 10eLotto

Estrazioni giovedì 20 ottobre 2022 per i concorsi di Lotto, SuperEnalotto e 10eLotto. Le estrazioni dei principali concorsi della lotteria italiana tornano oggi in diretta su ItaliaSera.it con tutti i risultati ed i numeri estratti della terza estrazione settimanale. Dalle ore venti sul nostro portale gli aggiornamenti in tempo reale con i numeri vincenti estratti sulle ruote del Lotto, la sestina vincente del SuperEnalotto, i simboli del Simbolotto e l'estrazione serale del 10eLotto. Appuntamento alle venti su www.italiasera.it con tutti gli ultimi aggiornamenti relativi ai principali giochi della lotteria in Italia.

Estrazione Lotto giovedì 20 ottobre 2022

BARI 23 – 89 – 28 – 82 – 73
CAGLIARI 81 – 31 – 87 – 70 – 27
FIRENZE 51 – 23 – 38 – 41 – 03
GENOVA 67 – 58 – 23 – 10 – 3
MILANO 54 – 38 – 12 – 20 – 83
NAPOLI 18 – 53 – 74 – 55 – 31
PALERMO 81 – 73 – 9 – 55 – 62
ROMA 85 – 34 – 13 – 9 – 7
TORINO 79 – 45 – 58 – 8 – 65
VENEZIA 78 – 18 – 76 – 41 – 29
NAZIONALE 85 – 9 – 68 – 41 – 1

SuperEnalotto, estrazione giovedì 20 ottobre 2022

Numeri vincenti: 6 – 8 – 39 – 65 – 67 – 69
Numero Jolly: 32
SuperStar: 7

10eLotto,Nestrazione giovedì 20 ottobre 2022

Numeri estratti: 12 – 18 – 23 – 28 – 31 – 34 – 38 – 45 – 51 – 53 – 54 – 58 – 67 – 73 – 78 – 79 – 81 – 85 – 87 – 89
Numero Oro: 23
Doppio Oro: 23 – 89

10eLotto Extra, estrazione giovedì 20 ottobre 2022

Numeri estratti: 3 – 8 – 9 – 10 – 13 – 20 – 27 – 41 – 55 – 62 – 70 – 74 – 76 – 82 – 83

Il concorso di numerologia legato, in questo mese, alla ruota di Roma

Simbolotto: i numeri vincenti

Risultati Simbolotto di oggi, giovedì 20 ottobre 2022. Subito dopo le estrazioni di Lotto e SuperEnalotto su questa pagina la diretta con i numeri estratti per il gioco del Simbolotto, il nuovo concorso di Sisal. Da qualche tempo il Gioco del Lotto permette di abbinare alla propria schedina una nuova opportunità di vincita grazie ai simboli che ogni estrazione vengono rivelati subito dopo le estrazioni delle varie ruote del Lotto. Nel corso del di questo mese il gioco del Simbolotto è collegato alla ruota di Palermo, anche questa sera la redazione del quotidiano Italia Sera seguirà in tempo reale gli aggiornamenti del Simbolico con i risultati del concorso ed i cinque simboli estratti stasera. Ecco i cinque simboli estratti oggi, per il concorso del Simbolotto. Per l'estrazione di stasera i numeri e relativi simboli sono stati i seguenti:

35-UCCELLO
23-AMO
25-NATALE
12-SOLDATO
28-OMBRELLO

Il concorso che permette di vincere fino ad un milione di euro

Million Day ed Extra: i numeri

Million Day giovedì 20 ottobre 2022. I numeri vincenti dell'estrazione di oggi, giovedì 20, per il concorso Million Day. Pronti per scoprire la combinazione vincente dell'estrazione di oggi? Alle ore 19.00 su questa pagina i cinque numeri estratti per il Million Day, il gioco di Lottomatica che ogni giorno alle 19:00 offre l'opportunità di vincere fino ad 1 milione di euro. I numeri vincenti di oggi, giovedì 20/10/2022, per il Million Day sono i seguenti. Numeri estratti: 2 – 9 – 31 – 44 – 45. Numeri Extra: 10 – 25 – 27 – 32 – 34. Ricordiamo che il concorso del Million Day da regolamento permette anche vincite secondarie indovinando due, tre o quattro numeri estratti.

Qualcuno di voi avrà vinto una magione e duecentomila euro?

Vinci Casa: i numeri vincenti

Vinci Casa giovedì 20 ottobre 2022. L'estrazione di oggi, giovedì 20/10/2022 per il concorso "Vinci Casa" di Win for Life, il gioco che ogni giorno dalle 20.30 offre l'opportunità di vincere una casa e 200.000 euro. Ad oggi il concorso "Vinci Casa" Win for Life ha permesso ad oltre 150 fortunati giocatori di vincere un'abitazione, stasera la nuova estrazione del gioco con la cinquina dei numeri estratti in diretta live su Italia Sera. Ecco i numeri Vinci Casa estratti oggi, giovedì 20 ottobre 2022: 24 – 25 – 28 – 38 – 40.

Radio GLOBO

IL PARCO DIVERTIMENTI
DEL CINEMA E DELLA TV

CINECITTÀ World

ROMA - CASTEL ROMANO

Green Power®
generators